75 אג' יום ב' ט"ז בסיון תשמ"ו, 23 ביוני 1986 VOL. 68/20411 JUNE 23 1986
(כולל מע"מ ובאילת 65 אג')

הארץ

תרומתנו לעידוד היצוא
AGISH CONSOLIDATION
יצוא אוירי למזרח הרחוק, אוסטרליה, קנדה, ארצות הברית ודרום אמריקה.
מחירים מיוחדים לאנגליה
במחירים ללא תחרות • שרות מהיר ויעיל
לפרטים נא לפנות: אגיש סקאי ספיד בע"מ
רח' ריבל 18 ת"א, טל' 03-371282 מר שתבי

חריש מצדד בהקמת ועדת חקירה ממלכתית חשאית בפרשת השב"כ

בהתייעצות עם פרס שמיר ורבין נדונה אפשרות התפטרות שלום והבכירים כדרך לסיום הפרשה ★ מודעי אינו נלהב להקמת הוועדה בשל נימוקי סודיות — אך יתייצב מאחורי חריש ★ שמיר מסתייג נמרצות מכל חקירה

מאת גדעון אלון ועקיבא אלדר

היועץ המשפטי לממשלה, יוסף חריש, מצדד בהקמת ועדת חקירה ממלכתית חשאית בפרשת השב"כ.

חריש הגיע למסקנה זו בתום שיחות והתייעצויות ממושכות עם גורמים שונים ואחרי שהוברר לו חד משמעית, כי אף שופט בעל שיעור קומה לא יהיה מוכן לשמש כבודק יחיד בפרשה, בשל הסמכויות המוגבלות שיהיו לו בזימון עדים ובחקירתם. חריש גם הגיע למסקנה, כי אין מקום להשאיר את החקירה המסובכת בפרשת השב"כ בידי המשטרה, בשל החשש שפרטי החקירה ידלפו לכלי התקשורת ויסבו נזק לעבודת השב"כ.

חריש סירב אתמול לומר מהי עמדתו בנושא זה. הוא גם לא הבהיר את עמדתו הסופית במהלך התייעצות שהתקיימה אמש בלישכת ראש הממשלה. בתום ההתייעצות הוחלט לקיים מחר מפגש נוסף באותו הרכב (פרס, שמיר, רבין, מודעי וחריש). מפאת ההתייעצות הנוספת מחר, נאלץ שמיר לקצר את ביקורו בצרפת, לשם הוא יוצא הבוקר.

נדונה אפשרות התפטרות אברהם שלום

בהתייעצות הציג חריש את החלופות השונות העומדות בפניו לגבי חקירת הפרשה השב"כ. גם האפשרות שהמעורבים בפרשה, כינוהם ראש השב"כ אברהם שלום, יתפטרו (כפי שגם זמיר הציע בזמנו) נדונה כדרך לחיסול הפרשה. בפגישה הדגישו כל השרים את הנזק שייגרם לדעתם לשב"כ, אם תהיה חקירה משטרתית. כן עמדו על ההכרח כי כל חקירה עליה יוחלט, תתבצע בחשאיות מירבית.

ההתייעצות הוגדרה על ידי המשתתפים כהליך חוקי, הנובע מהמלצות ועדת אגרנט, המטילות על היועץ המשפטי את החובה להתייעץ עם הדרג המדיני בנושאים בטחוניים. נראה, כי מחר, בתום ההתייעצות הנוספת בלישכת ראש הממשלה, יפרסם חריש את החלטתו.

גורמים משפטיים: אין מנוס מוועדת חקירה

גורמים משפטיים אמרו אתמול, כי "אין מנוס מהקמת ועדת חקירה לפי חוק ועדות חקירה, משום שזהו הכלי היחיד שיכול לחקור את פרטי הפרשה, מבלי החשש למשוא פנים. יש לה סמכויות כשל בימ"ש, לרבות הוצאת צו חיפוש, היא רשאית

לקיים את דיוניה בדלתיים סגורות ואף לא לתת פומבי לדו"ח שלה. היא אינה מוגבלת בחקירת האישים או העניינים בכפוף לכתב הסמכות שניתן לה והיא גם רשאית להמליץ בנוסף על מסקנות אישיות, גם על כללים לגבי העתיד".

ככל הנראה, הבהיר חריש אתמול, בפגישתו עם שר המשפטים, יצחק מודעי, כי הוא מצדד בהקמת ועדת חקירה ממלכתית. מודעי, שאינו נלהב מהקמת ועדת חקירה מחשש שלא תצליח לשמור על סודיות מוחלטת של הדיונים והמסקנות, ייתן גיבוי מלא לכל המלצה עליה יחליט היועץ המשפטי.

בפגישתו עם מ"מ ראש הממשלה ושר החוץ יצחק שמיר, שנמשכה כשעה, שמע חריש את עמדתו של שמיר, המסתייג בצורה נמרצת מכל חקירה לרבות ועדת חקירה ממלכתית.

לדעת גורמים משפטיים, אם ימליץ חריש על הקמת ועדת חקירה, תצטרך הממשלה לדון ולאשר את הקמתה. מיד עם מינוי הוועדה, תתבקש המשטרה לעכב את חקירתה עד לקבלת מסקנות ועדת החקירה.

אסיפות הסברה במשרד המשפטים ובפרקליטות

עובדי משרד המשפטים ופרקליטות המדינה קיימו אתמול במשך שעה אסיפת הסברה רבת משתתפים, בה מיחו על הפצת העלילות הזדוניות והנסיונות להכפיש את שמן של שלוש הפרקליטות הבכירות — דורית ביניש, יהודית קרפ ויהודית צור.

פרקליט המדינה יונה בלטמן הוקיע בכינוס במלים חריפות את הנסיונות לפגוע בפרקליטות הבכירות. בלטמן הביע חשש כבד מההשלכות שיהיו להשמצות אלה בעתיד. "יש כנראה בציבור אנשים ששמו להם למטרה לפגוע ולסלק מהמשרד כמה פרקליטים, שלדעת אותם אנשים, פגעו בהם בעבר, בדרך שבה נקטו כדי לשמור על חוקי המדינה". בלטמן הדגיש, כי זהו מעשה ללא תקדים, כשחוגים מסויימים פתחו במסע השמצות נגד עובדות במשרד המשפטים. הוא קרא לראשי המדינה להתייצב בגלוי נגד המגמות להכפיש את שמן של פרקליטות בכירות, הממלאות את תפקידן במסירות רבה, בהתאם למיומנותן המקצועית ומצפונן.

סופרו הפרלמנטרי של "הארץ" מוסיף, כי ח"כ גאולה כהן גינתה אתמול את הפצת דברי הרכילות על הפרקליטות במשרד היועץ המשפטי לממשלה. היא אמרה, כי זוהי ירידה בנורמות הוויכוח, ואין להסתמך על דיבה אישית, שאינה נוגעת לעניין העיקרי.

האחיות נוטשות את בתי החולים

מאת מיכאל גרטי
יהודית וינקלר וצבי זרחיה
וסוכנות עתי"ם

הבוקר כשבע אמורות אחיות בתי החולים לנטוש את עבודתן. בית הדין האזורי לעבודה בירושלים לא הוציא צו מניעה נגד כלל האחים והאחיות בבתי החולים. בית הדין, שישב עד סמוך לחצות אור הצות, נימק זאת בכך שכלל האחים והאחיות לא הוזמנו כדין לדיון, וזה

(סוף בעמוד 2 טור 5)

חשש בממשלה מסחבת בהשעיית רקנאטי

רקנאטי: ארידור הבטיח לכופף ידי הנגיד כדי להמשיך הוויסות ★ ארידור: רקנאטי מנסה למכור כזבים

מאת צבי זרחיה ואריה לביא
סופרי "הארץ"

גורמים ממשלתיים הביעו חשש מסחבת בהשעייתו של רפאל רקאנטי מבנק דיסקונט.

לדעת אותם גורמים, המסע הנמרץ שמנהל בנק דיסקונט נגד הדחת רקאנטי גורם לדחייה מכוונת בנקיטת צעדים נגדו. לדעתם, דרושה פעולה מיידית להדחת רקאנטי.

גורמים משפטיים אמרו אמש, כי אינם בטוחים שנוסח החוק שמוצע על ידי חברי הוועדה לביקורת המדינה להדחת רקאנטי הוא אידיאלי. הם הוסיפו, כי כל עוד אין תמיכה בהצעת החוק מטעם הממשלה, יתארכו גלגלי החקיקה.

שחל מציע: הממשלה תיקח השליטה בדיסקונט

שר האנרגיה משה שחל הציע לנקוט בשורה של צעדים אם רפאל רקנטי לא יתפטר ובין היתר שהממשלה תחזור בה מהתחייבותיה ותיקח את השליטה בדיסקונט, לאחר שיועברו לבעלותה מניות ההסדר של הקבוצה.

שר התיקשורת פרופ' אמנון רובינשטיין אמר אמש ל"הארץ" כי יתבע את יישום דו"ח בייסקי כולל המסקנות האישיות.

שרים אחרים שוללים ביצוע דו"ח בייסקי ביחס לרקנאטי. השרים מודעי ושריר הביעו תמיכתם ברקנטי, מאחר ומדובר, לדבריהם, בבנק פרטי. שר המדע והפיתוח, גדעון פת, אמר אתמול, כי הוא מתנגד להדחת רקנטי. לדבריו, יש שרים נוספים המחזיקים בדעתו, אולם אין להם אומץ לומר את דעתם.

רקנאטי: ארידור הבטיח לכופף יד הנגיד

רפאל רקנאטי טען אתמול בהופעה ב"ערב חדש", כי שר האוצר לשעבר, יורם ארידור, לא רק תמך בוויסות, אלא אף הבטיח לשכנע את נגיד בנק ישראל, ד"ר משה מנדלבאום, לתמוך בהמשך הוויסות.

רקנאטי סיפר, כי פגש ביורם ארידור בספטמבר 1983, בוועידת קרן המטבע הבין־לאומית שנערכה בוואשינגטון. בפגישה זו עמד רקנאטי, לדבריו, על הסכנות הנובעות מפגיעתו הכלכלית והסביר לו את הבעיות שהתוכנית הכלכלית גורמת. רקנאטי הביע חשש מבריחה למטבע חוץ. לדבריו, השיב ארידור כי הוא תומך בהמשך הוויסות וציין, כי נגיד בנק ישראל, ד"ר מנדלבאום, מתנגד לסייע לבנקים — אך ארידור הודיע, כי יכופף את ידו של מנדלבאום, על מנת לשנות את גישתו.

ארידור: כזב

עזנה ארידור. מפרית "הארץ" מוסיפה, כי ח"כ יורם ארידור הגיב על דברי רפאל רקנאטי באומרו: "הדברים כאילו הבטחתי לתת סיוע לוויסות בצורה כלשהי, בוואשינגטון או בכל הזדמנות אחרת, הם כזב. רקנאטי לא העז אפילו להעיד את הכזב הזה בוועדת בייסקי, וטענות מסוג דומה נדחו בידי הוועדה. רקנאטי מנסה למכור כזבים, אחרי שוועדת בייסקי דחתה כזבים אחרים של נציגי בנק דיסקונט. התשובה לכל הכזבים האלו היא בדו"ח ועדת בייסקי. ומוטב שרקנאטי יניח לציבור ויניח לבנק".

פרופ' ברנע ל"הארץ": השארת רקנאטי תזיק לדיסקונט ולכל מערכת הבנקאות

מאת נחמיה שטרסלר

פרופ' אמיר ברנע, מאוניברסיטת ת"א, נחשב לאחד מחשובי המומחים בארץ לשוק ההון ולבנקאות. שאלנו את דעתו על המצב שנוצר עקב סירובו של רפאל רקנאטי להתפטר.

ש: האם טובת בנק דיסקונט מחייבת את השארתו של רקנאטי בבנק?

ת: חייבים לשקול את מעורבותה של המשפחה וקשריה, החשובים לבנק, מול העובדה שהשארתו של רקנאטי חושפת את הבנק להתדיינות משפטית ארוכה. כאשר הבנק חשוף לסנקציות מצד הממשלה וועדת הכספים כך שהנושא לא יאפשר לבנק לפעול לתהליכי ההבראה ההכרחיים, אלא רק בתהליכים המשפטיים. לדעתי, הנזק מכך יהיה גדול, ולכן על רקנאטי להתפטר.

ש: אם ייאלץ רקנאטי ללכת, הוא מאיים שכל המשפחה תלך אתו.

ת: קשה לי להאמין שהמשפחה כולה תעזוב את הבנק, כי הרי חלק נכבד מהונה מושקע בו.

ש: האם הנזק יהיה רק לבנק דיסקונט?

ת: בראש ובראשונה ייפגע בנק דיסקונט, ולכן לטובת הבנק רצוי שרקנאטי יילך. אולם, מעבר לכך, כל מערכת הבנקאות תיפגע. ימשיכו לדון במסקנות האישיות ולא יעברו לחלקים החשובים של שאלת הרזרבות, ההסדר, ההתייעלות.

ש: איך זה נראה כלפי אלו שכן התפטרו?

ת: אסור לעשות איפה ואיפה. אין שוני בין הבנקאים, כי לגבי כולם זה היה כישלון עיסקי גדול.

ש: הדירקטורים החצוניים ממשיכים בתפקידם.

ת: אני חושב שעל הדירקטורים החצוניים להתפטר. זה היה יוצר לחץ על רקנאטי לקום ולהתפטר בעצמו — וזה חיוני. עם זאת, אני יודע שהדירקטורים שקלו את עמדתם זמן ארוך, ואני מבין את עמדתם.

ש: רקנאטי טוען שהבנק לא ביקש את ההסדר. ההסדר לא היה זה שהציל את הבנק.

ת: אין לי סימפטיה לטענתו. הבנקאים כולם — כולל אלו של דיסקונט — לחצו במידה רבה ביותר למען ההסדר, שבלעדיו היה חשש רציני לגורל מערכת הבנקאות. לכן טענתו אינה קבילה.

חדשות הארץ

שיחת היום

עם: אהרון פתרוב, יו"ר מועצת המנהלים של קבוצת "סהר" סיתוה והשקעות
על: פרשת רפאל רקנאטי (עמ' 2)

★

מ"מ ראש הממשלה ושר החוץ שמיר יוצא היום לפאריס (עמ' 3)

★

הסכמה להצטרפות ישראל לגוש האירופי של ארגון העבודה (עמ' 3)

★

יצור שמן סויה הופסק בגלל הוולת הכוספה (עמ' 4)

★

המשטרה בודקת אם היה ניסיון להרעיל בת 4 על ידי סנדוויץ' (עמ' 6)

★

פניה לרבנות הראשית לאשר כשרות הצלופח (עמ' 6)

★

סערה בשכונות חרדים בירושלים בעקבות תקרית הירי עם יו"ר הוועד נגד אלימות דתית (עמ' 6)

שרות הארץ

מזג האוויר

מעונן חלקית עד בהיר. הטמפרטורות הצפויות: ירושלים 17—27, רמת-הגולן 16—28, נהריה 18—28, צפת 18—26, 18—26, טבריה 20—35, נצרת 17—29, עפולה 17—32, שומרון 17—29, תל-אביב 17—27, נמל-התעופה בן גוריון 18—29, יריחו 19—36, עזה 20—27, באר שבע 16—32, אילת 23—39.

שערי הדולר

	שער הדולר	השינוי בש"ח
יציג	1.4923	0.0022-
נוסעים	1.7736	0.0027-
שוער	1.5900	— —

בגליון זה 12 עמודים

עורך את העמוד: אור גונר

פרשנות משפטית / חיים ברנזון

ההסכם הקיבוצי מתיר פיטורים לאלתר ועירעור לוועדת משמעת

לאחר המשבר הגדול באל על, בשנת 1983 מינה בית המשפט המחוזי בירושלים כמפרק זמני לחברה את עו"ד עמרם בלום, כונס הנכסים הרשמי. בדצמבר 1982 נחתם באל על הסכם קיבוצי חדש, אשר ביטל ובא במקומם של כל ההסכמים וההסדרים הקודמים. מאז, לא הוצא צו פירוק לחברה והיא ממשיכה בקיומה כאישיות משפטית וכמעבידה של עובדיה. ההסכם הקיבוצי החדש הביא לתמורות יסודיות במסגרת ובתוכן יחסי העבודה הקבוצים והאישיים באל על ובכוחות הניהול של הנהלת החברה.

הנושא הרגיש באל־על, נושא השביתות והעיצומים, הוסדר בהסכם החדש בנוקשה. לפי ההסכם הקיבוצי החדש, מוסמכת ההנהלה, באופן חד־צדדי, לפטר עובדים המשולים או מארגנים שביתה או עיצומים שגרמו נזק לחברה, או שמשתתפים בשביתה או עיצומים הגורמים את הסכם העבודה או את חוק יישוב סיכסוך עבודה או את חוקת ההסתדרות. ההסכם הקיבוצי מגדיר במפורש, כי פיטורים כאלה יבוצעו בסמכות הנהלת החברה, כפיטורים מיידים, ללא הודעה מוקדמת, ללא תשלום פיצויי פיטורים וללא צורך בהסכמת העובדים או ההסתדרות.

הנהלת אל־על והמפרק הזמני דורשים עתה עפ"י ההסכם הקיבוצי, לפטר חמישה מחברי מועצת העובדים, בשל אחריותם לנזקים שנגרמו מתוצאת שיבושים בלוח הטיסות בעקבות אסיפת עובדי הקרקע שכונסה, לטענת החברה, בשעת העבודה ע"י אותם עובדים. כיוון שהמפרק הזמני מונה על ידי בית המשפט, והוא נתון לפיקוחו, נוהג המפרק לפנות לבית המשפט בבקשה למתן הוראות כיצד לפעול, בטרם יפעיל את הזכות החוזית לפטר את מארגני האסיפות שגרמו לחברה נזקים.

יצויין, כי גם אם יאשר בית המשפט את החלטת הפיטורים אין זה סוף פסוק. לפי ההסכם הקיבוצי, עובד שפוטר רשאי לערער על פיטוריו לפני ועדת משמעת פריטטית ומוסכמת, שבראשותה שופט בדימוס. העובד רשאי לערער משני טעמים בלבד: או שהעובדות ששימשו לפיטוריו אינן נכונות או שהפיטורים היו שרירותיים נגדו באופן אישי. ועדת המשמעת מוגבלת בסמכותה לבטל את הפיטורים רק מחמת שני נימוקי עירעור אלה.

המדד הדו־שבועי — אפס; הערכות: מדד יוני — 1.5%

מאת צבי זרחיה
סופר "הארץ" לענייני כלכלה

במשרדים הכלכליים מעריכים, כי מדד יוני יגיע סביב 1.5 אחוז. זאת, לאחר שבמחצית הראשונה של החודש נרשם מדד דו־שבועי זהה לזה של המחצית השניה של חודש מאי. המדד הדו־שבועי מבוסס על 65 אחוז מסל התצרוכת.

במשרדים הכלכליים הביעו אתמול סיפוק מנתוני המדד הדו־שבועי ואמרו, כי הוא משקף את המשך היציבות במשק.

מנתוני הלשכה המרכזית לסטטיסטיקה עולה, כי העליה במחירי המזון של 1.4 אחוז ועליית סעיף הבריאות באחוז קוזזה בשל ירידת מחירי הירקות והפירות ב־4.9 אחוז.

בסעיף המזון התייקרו תבלינים ואבקות מרק ב־2 אחוז, תה ב־1.8 אחוז, קפה באחוז, ארוחות במסעדות ובבתי קפה ב־3.6 אחוזים. חלק מהעליות בסעיף זה נובעות בעקיפין מהעלאת מחירי המצרכים המסובסדים, בחודש שעבר.

בסעיף אחזקת דירה נרשמה עליה של 0.1 אחוזים, בסעיף ריהוט וציוד לבית היתה עליה של 0.3 אחוזים.

מחירי ההלבשה עלו ב־0.4 אחוזים ומחירי ההנעלה ב־0.6 אחוזים.

גנראל פנמי חשוד במכירת סודות אמריקאים לישראל

מאת שלמה שמיר
סופר "הארץ" בניו יורק

ניו יורק, (מיוחד ל"הארץ"). האיש החזק בפנמה, הגנרל מאנואל אנטוניו נוריגה חשוד גם כי מכר לישראל סודות אמריקאים, זאת מוסר ה"ניוזוויק" בגליונו המופיע היום. נוריגה הואשם לאחרונה בסחר סמים, בעיסקות לא חוקיות ובשימוש לרעה בסמכויותיו.

העיתון מסתמך על מקורות בין אמריקאים שמסרו, כי בשנים האחרונות נחשפו פגישות שקיים נוריגה עם סוכנים בכירים של "המוסד", שנערכו בפנמה, בקנדה ובאירופה. ה"ניוזוויק" מציין, כי שגרירות ישראל בוואשינגטון דוחה האשמות אלה כחסרות יסוד. אבל רשויות הביון האמריקאיות משוכנעות, כי "תרומה" בסך של מיליוני דולרים שישראל העבירה לנשיא פנמה אריק ארטורו דלוואלה, היתה בעצם תשלום לנוריגה עבור שרותיו לישראל.

הגנראל, שהאשמות נגדו נחשפו לא מכבר על ידי ה"ניו יורק טיימס" ידוע כמי שנהנה ממעמד המקנה לו גישה למידע אמריקאי על הנעשה באמריקה הלאטינית, שהיא שוק לנשק ישראלי.

שוק ההון / אריה לביא

חלק מהקרנות מכרו מניות הקשורות לקבוצת דיסקונט

המסחר בשוק המניות נפתח אתמול תוך ביקושים, קלים בדרך כלל, למניות ההפשיות — פרי ביקושים של קרנות הנאמנות של בנק לאומי ובנק הפועלים המנסות להביא לרגיעה בשוק המניות. בשוק צמודי המדד הופיעו ביקושים אך בצמודי מט"ח נרשמו היצעים.

למרות המגמה החיובית בשוק המניות הופיעו היצעים למניות של החברות הקשורות לקבוצת דיסקונט הנובעות ממכירות של מיספר קרנות נאמנות. מכירות אלה מוסברות מנהלי קרנות אלה מהתפתחויות שליליות במניות הקבוצה, בעקבות סירובו של רפאל רקנאטי להתפטר והצעדים הצפויים בעקבות כך.

במניות הבנקים שבהסדר נמשכה מגמת ההיצעים. המניות שבהסדר ירדו אתמול בחצי אחוז והתשואה בהן גדלה ומתקרבת ל־12 אחוזים. המחזור בשוק המניות ירד אתמול והגיע לכארבעה מיליון דולר, מזה קרוב למיליון וחצי דולר במניות הבנקים.

היום הדיון ביהמ"ש בתביעת המפרק הזמני לפיטורי חמישה עובדים

ההסתדרות מתייצבת מאחורי עובדי הקרקע בחברת אל על

מאת יהודית וינקלר
כתבת "הארץ"
וכתבי עתי"ם

בבית המשפט המחוזי בירושלים תתברר היום תביעת המפרק הזמני של "אל על", לפטר חמישה מעובדי החברה, חברי מועצת העובדים. הוועדה המרכזת של ההסתדרות הזהירה אתמול את הנהלת החברה ואת המפרק מפני "חזות קשה" ביחסי העבודה, אם יפגעו בעובדים.

חיים הברפלד, יו"ר האגף לאיגוד מקצועי אמר ל"הארץ", כי הוא שהנחה את העובדים לקיים את אסיפת ההסברה, בעטיה חלו שיבושים בלוח הטיסות. הברפלד טוען, כי השתתף אישית במשא ומתן עם הנהלת החברה על יישום סעיף בהסכם העבודה, המבטיח לעובדים תוספת פריון, ובתוך כך פעלה החברה עם המפרק הזמני מאחורי גבם של העובדים והוציאה צו מבית המשפט המחוזי בירושלים, האוסר ניהול המו"מ, מבלי שהדבר נמסר לידיעת ההסתדרות והעובדים.

"אם להם מותר להתנהג כך, מותר גם להסתדרות לארגן אסיפת הסברה, מבלי להודיע להם על כך מראש" אמר הברפלד. מכל ההסתדרות התריע על תופעה של "התנגחות בעבודות הנכונים לשקם תעשייתי, חרף העובדה שהחברה נתונה בידי מפרק זמני והם, כביכול, "לוחצים". קיסר הציע למפרק ולהנהלת החברה לנהל משא ומתן ישיר ועינייני עם העובדים. ההסתדרות מרגישה עקב פתיחות הדיון המשפטי, כי אם "אל על" רוצה לתבוע מישהו על קיום אסיפות ההסברה, היא תצטרך לתבוע את הנהגת ההסתדרות.

לדברי "אל על" טענו העובדים נמסר על הפניה לבית המשפט המחוזי בעוד מועד, במסגרת ועדת הפריון הפועלת בחברה. ההסתדרות דחו מכל וכל את ההסבר הנ"ל ואמרה, כי במשך כחודש הסתירו הנהלת החברה והמפרק את עובדת קיומו של הצו, אך המשיכו לנהל שיחות עם העובדים וההסתדרות, כאילו דבר לא קרה.

העובדים לבית המשפט: ההנהלה מחפשת אותנו

בפנייה לבית המשפט מבקשים העובדים לדחות את הבקשה לפטר חמישה עובדים. העובדים טוענים, באמצעות בא כוחם, עו"ד עודד קלמרו, כי הבקשה לפיטורים לוקה בחוסר תום לב, שכן על קיום האסיפה הוחלט בנציגות העובדים כולה, ולא רק חמשת העובדים. ובאסיפה עצמה השתתפו מאות עובדים. בפנייה נטען, כי העובדים וההסתדרות מבקשים לאפשר לקיים אסיפה זו ארבעה חודשים, והאסיפה עצמה התקיימה בהסכמת ההסתדרות.

עוד נטען, כי חמשת העובדים השתתפו באסיפה לאחר שעות עבודתם והם לא חרגו מכל סמכות. הבקשה לפטרם נובעת ממחשבות, לאור שההנהלה מחפשת מחירות, נאמר בפנייה.

תביעה אחרת נגד המפרק הזמני

עובדי "אל על" וההסתדרות הגישו תביעה אחרת לבית המשפט המחוזי בירושלים נגד המפרק הזמני של חברת "אל על", בטענה שפנה לבית המשפט ובמעמד צד אחד קיבל החלטה המונעת מהעובדים לקבל תוספת פריון, שהוסכם עליה בהסכמי העבודה.

טרם הוגש כתב הגנה.

העובדים טוענים, כי הוסכם שלא תהיה כל פגיעה או שינוי בתנאי הסכם הפריון. נטען, כי בדו"ח הכספי של החברה לשנה החולפת מופיעים נתונים ביחס להתייעלות ולהגברת הפריון של העובדים, למרות הצימצומים. לטענת העובדים, מראים הנתונים, כי התפוקה עלתה בשיעור של 25%.

פרס ושמיר שלחו ברכות לקנצלר ולשר החוץ החדשים של אוסטריה

השגריר אליצור דחה בקשת שמיר לשוב לווינה — דורש למנות שגריר חדש

מאת עקיבא אלדר
סופרו המדיני של "הארץ"

ראש הממשלה, שמעון פרס, ושר החוץ יצחק שמיר שיגרו בשושאי איגרות ברכה לעמיתיהם האוסטריים, שנבחרו זה עתה לתפקידיהם כתוצאה מפרשת ולדהיים.

פרס שיגר איגרת לקנצלר החדש פרנץ ורניצקי, שתפס את מקומו של פרד זינוביץ, אשר התפטר כצעד מחאה על בחירתו של קורט ולדהיים לנשיא. שמיר שיגר איגרת דומה לשר החוץ האוסטרי, פטר יאנקוביץ, שבא אף הוא במקום שר שהוקיע את צעדו של זינוביץ.

מדינות אחדות במערב נמנעו משיגור איגרות ברכה לאישים אלו, אך בירושלים החליטו לנקוט בצעד זה, על מנת להדגיש את רצונה של ישראל בקיום יחסים ידידותיים עם אוסטריה — חרף מורת רוחה מבחירתו של ולדהיים.

אליצור מסרב לשוב לווינה

אתמול נודע, כי השגריר בווינה, מיכאל אליצור, דחה את בקשת שר החוץ לשוב למקום כהונתו מיד לאחר טכס השבעתו של ולדהיים בראשית יולי ולשמש בתפקיד עוד מספר חודשים. אליצור, שהגיע לגיל פרישה טוען כי יש למנות שגריר חדש ולא להסתפק בפתרונות ארעיים.

מקורות בממשל: ישראל מהווה עדיין סיכון כלכלי למשקיעים

מאת צבי בראל
שליח "הארץ" בארה"ב

ואשינגטון (מיוחד ל"הארץ") "ישראל נמצאת עדיין במקום גבוה ברשימת סכוני ההשקעות. משקיעים פוטנציאליים רשמו לפניהם אמנם את השיפור שחל במערכת הכלכלית, ואת יכולת היישום של התכנית הכלכלית, אך אותם גורמים טרם הורידו ספקים להשקעות בישראל הם ממתינים לראות כיצד תפעל התכנית בפרק זמן ארוך יותר". מקורות בממשל שמסרו את הדברים ל"הארץ" הוסיפו, כי גם בממשל קיים חשש כי ממשלת ישראל, ככל שתתקרב הבחירות, "לא תוכל לעמוד בפתויי ותתחיל לתת הטבות מסוגים שונים לכל מיני סקטורים במשק, והעיקר אחד תגרם התכנית הכלכלית".

המקורות ביקשו להבהיר, כי יש להפריד בין השבח שנותן הממשל ליכולת הביצוע בעבר של התכנית ויישומה עד כה, לבין החשש שממשלה לא תוכל להתמיד בה. "ברגע אחד אתם יכולים לחזור למצב בו הייתם לפני שנה וחצי ושנתיים", אמרו המקורות והוסיפו, כי למרות הרצון להמליץ על השקעות בישראל חייב הממשל לתת למשקיעים פוטנציאליים המבקשים את עצתו הערכות ריאליות באשר למצב הכלכלי בישראל. "עצות אלה אינן כוללות בהכרח עידוד להשקעה מיידית בישראל כאשר המילה "אבל" היא מילת מפתח".

מסתמן ניצחון לסוציאליסטים בבחירות בספרד

מאדריד (ע"צ וע"ד) תוצאות ראשונות של תוצאות הבחירות הכלליות, שהתקיימו אתמול בספרד, מראות, כי המפלגה הסוציאליסטית, בהנהגת פליפה גונזאלס, תשמור כנראה על הרוב שלה בפרלמנט.

בספרד 29 מיליון בעלי זכות בחירה. סקרים אחרים צפו, כי הסוציאליסטים יאבדו את הרוב

זקוק דחוף למודעה?!
מודפון
לשרותך 24 שעות ביממה
03-38 38 38
לבעלי כרטיסי אשראי בלבד

פעם בשנה
דניאל
גם בשבילך

לא כל יום יש ב"דניאלי" מבצע.
עד ה-15 ביולי גם אתה תוכל לבלות חופשה חלומית בימלון דניאל, על חוף ימה של הרצליה.
ליהנות ממועדון הבריאות (SPA) היחיד מסוגו בארץ, להתענג על המסעדות המעולות ולהרגיש כמו בחופשה אמיתית בחו"ל.

כיף בלי חשבון
עד 15 ביולי תוכל ליהנות מתענוגות דניאל בלי חשבון. ג'קוזי, סאונה, מגרשי טניס, בריכה פנימית וחיצונית עומדים לשימושך ללא תשלום ובלי הגבלה.

קח את הזמן שלך
עד 15 ביולי תוכל לבחור חופשה לפי נוחותך.

חופשת אמצע השבוע
בימים א-ה (שני לילות לפחות). לינה + ארוחת בוקר ישראלית. במחיר * 80 ש"ח כולל מע"מ ודמי שירות.

חופשת סוף שבוע
בימים ה-א (שני לילות לפחות). לינה + ארוחת בוקר והפתעה טעימה ומיוחדת: בילוי של ערב עם ארוחה באחת ממסעדות הפולקלור היוקרתיות של המלון: "קליאופטרה" האוריינטלית, או "באלי היי" הפולינזית לפי בחירתך. ...וכל הכיף הזה במחיר * 120 ש"ח כולל מע"מ ודמי שירות.

*המחירים הינם ללילה ליחיד בחדר זוגי
**השימוש במתקני מועדון הבריאות למבוגרים בלבד.
ארוחות ערב שבת חגיגית באולם מנורה.

לפרטים נוספים ולהזמנות פנה אל סוכן הנסיעות שלך או ישירות למלון דניאל — מחלקת הזמנות: טל: 052-544-444

מלון דניאל THE DANIEL
הרצליה חוף־ים
Preferred Hotels

...ולא נמצא מכולם כדניאל (דניאל א', י"ט)

גלר נסיס

هكذا من الأصل

ראיתי שמעתי

ייעשה ולא ייראה

שלמה הלוי, חבר מועצת עיריית ירושלים מטעם הליכוד, דורש מראש העיר טדי קולק לסגור תערוכה של ג'ואל קנטור במוזיאון ישראל בירושלים. כי הצעה לסדר היום שהגיש אתמול בישיבת מועצת העיר ירושלים, טוען הלוי כי תערוכת הצילומים גורמת נזק הסברתי לישראל ופוגעת בשמה הטוב של המדינה. לטענת הלוי, תמונות רבות בתערוכה מציגות את צה"ל כצבא מעוות ומדכא. נראים בהם חיילי צה"ל בודקים ערבים, מלקים, מענים ופוגעים באזרחים ערביים. אין בתערוכה ולו תמונה אחת שתעיד על דו־קיום בשלום בין יהודים וערבים כמו טיפול באזרחים ערבים בבתי־חולים ישראליים — קובל הלוי בדבריו.

עם כל ההערכה לשיקולים האמנותיים, טוען הלוי, לא יתכן להציג תערוכה בעלת מסר פוליטי ברור, המשפיעה באופן שלילי על תהליכים של יצירת מסגרות חיים משותפות בין ערבים ליהודים שראש העיר עצמו שוקד על טיפוחם. הלוי מציע לאסור הצגת תערוכות מסוג זה גם בעתיד.

ע.ר.

יש דורש לקלטות התלמוד

במלאכתו ראש הממשלה ושר החוץ יצחק שמיר ניצל במוצאי־שבת את סיורו בין דרכי שבוע הספר העברי כדי להביע דעתו בנושאים שעל סדר היום הלאומי. שמיר התעכב ארוכות ליד הדוכן שבו הוצג הנוסח העברי של הספר "בית בקאהיר", פרי עטו של הסופר המצרי נגיב מחפוז. שמיר אמר לציר ישראל בקהיר דוד אפק, שנקלע למקום, כי יש לפעול במצרים לתרגום יצירות ישראליות לערבית. לדבריו, זוהי דרך יעילה לחינוך הציבור המצרי לשלום.

כשם נדד שמיר אל דוכן שבו הוצגו קלטות של התלמוד. שמיר הרכיב אוזניות, האזין לפרק בתלמוד, ואמר כי הוא שואב עידוד מכך שרתיים והידלנים כאחד מגלים עניין ברוכן ספרי היהדות. הוא שמח לשמוע מפי המוציאים לאור כי למרות משחקי הגביע העולמי, מגיעים אלפי מבקרים לדיר בגן הפעמון.

א.לם

יופי וסובלנות בבתי־הספר

מבין 1,500 בתי־ספר בארץ נבחר בית הספר "ירדן" בשכונת התקווה בתל־אביב כמצטיין בטיפוח סביבתי, ניקיון מופתי, גינון מעולה ובינוי. המנהלת פנינה גולדמן כובדה על־ידי סגן ראש הממשלה, שר החינוך יצחק נבון בהצטיינות ובקלף.

14 בתי־ספר נוספים ברחבי המדינה זכו אף הם בפרסים, בהם בית־ספר לנכים, בית־ספר מרסלמי בעכו ובית ספר דרוזי בעוספיה.

למקום הראשון במגזר הערבי הגיע בית הספר במג'דל כרום. מנהלו עומר אל חטיב הפתיע

את נבון כשהעניק לו שי — ספר קוראן קטן בכריכה ארוגה.

ארגון התחרות בוצע על־ידי המחלקה לאיכות הסביבה במשרד החינוך בשיתוף המועצה לארץ ישראל יפה.

י.ת.

פאווארוטי ישיר בסין

לוצ'אנו פאווארוטי, אחד הטנורים הנודעים בעולם, הגיע ביום ראשון לסין כדי לשיר באופרה "להרבוהם". שחורי אופרה בפקינג אמרו כי זוהי הפעם הראשונה שזמר מערבי ברמתו של פאווארוטי מגיע לסין. פאווארוטי הגיע באיחור של ארבע שעות בטיסה מיוחדת של "אליטליה". ונוסעים במטוס סיפרו כי אזעקת־שווא בדבר פצצה עיכבה את הטיסה באיטליה.

לוצ'אנו פאווארוטי

במלה התעופה של פקינג, קיבלו את פניו בתשואות עשרות סינים זרים. פאווארוטי יככב במספר הצגות של "לה בוהם" וגם יתן רסיטאלים.

ע"ד

הלאה הבורגנות תחי האצולה

לראשונה מזה 19 שנה נתגג בוונבה נשף ה"דבוטנטיות" (נערות בוגרות), מסורת אירופית עתיקת יומין שנפסקה ב־1968. את הנשף אירגנה הבארונית נאדין דה רוטשילד ובו הוצגו לראשונה 44 נערות בנות 18, בנות לבתי מלוכה ואצולה, לפני קהל של כ־900 מוזמנים מבני המשפחות. המסורת קובעת כי הנערות, לבושות בשמלות לבנות מפוארות, רוקדות ואלסים עם בני־זוג ומוצגות בפני מועמדים חדשים לנישואים. הקידה המסורתית נעשית מול נשים כבודות מן האצולה.

בנשף בוונבה קיבלה את המועמדות מולה מכובדת של כלה את הנסיכה איירה פון פירסטנברג, המועמדת הנוכחית לנישואים עם הנסיך האלמן רנייה ממונקו, הבארונית בתה ארין דה רוטשילד, הרוזנת של פאריס, הנסיכה מארי הלן מאוסטריה, הנסיכה גרוסנר מ־אורליאן והנסיכה מארי גבריאל מסבוייה.

כיאה לנשף אצולה, נתרמו ההכנסות מהנשף לצדקה עבור נערות חסרות אמצעים.

שולמית קימרי

בעריכת עירית רוזנבלום

סקר שערכה משלחת ארה"ב לאו"ם:

ישראל — בראש תומכי עמדות ארה"ב באו"ם; הערבים — בראש מתנגדיהן

דרישה בסינאט להתנות הסיוע למדינות ערב בשינוי יחסן להצעות ארה"ב באו"ם

מאת עקיבא אלדר
כתבנו המדיני של "הארץ"

חברי סינאט אמריקאים ובראשם רוברט קסטן, מתומכי ישראל, דורשים מהממשל להתנות את הסיוע למדינות ערב בשינוי מהותי ביחסן לעמדות ארה"ב באו"ם. ממקורות אמריקאיים נודע, כי בכירים בממשל ההירד באחרונה את חוסיין ואת ראשי השלטון במצרים ובסעודיה, כי הקונגרס עלול להערים קשיים על בקשות הסיוע למדינות אלה, לנוכח יחסן השלילי לארה"ב באו"ם.

מנתונים של המשלחת האמריקאית באו"ם, שהועברו לקונגרס והוחזו לירושלים, עולה, כי מצרים, ירדן וסעודיה עומדות בתחתית סולם ההצבעות בעד הצעות אמריקאיות שהועלו במרוצת שנת 1985 בעצרת הכללית של האו"ם. מול ישראל, הצועדת בראש סולם התמיכה עם 91.5%

הצבעות בעד הצעות אמריקאיות — לפני בריטניה (86.6%) ומערב גרמניה (84.4) — מופיעה מצרים בתחתית הטבלה (84.7% מהצבעותיה היו נגד ארה"ב), ירדן (85.8% נגד), סעודיה (86.4) ואל־ג'יריה (94.9). מסיכום נתוני ההצבעה של הגוש הערבי עולה כי רק ב־12.2 אחוזים מההצבעות תמך גוש זה בארה"ב, פחות מהגוש הקומוניסטי (12.4). נמסר כי הממשל האמריקאי מודאג מכך שמדינות הזוכות לסיוע נדיב, כמו מצרים, ולאספקת נשק, כמו סעודיה וירדן ושמנהיגיהן מתקבלים בכבוד בבית הלבן מגלות עוינות לעמדותיה של ארה"ב באו"ם.

ידידי ישראל בקונגרס וארגונים יהודיים בוושינגטון השיגו את נתוני המשלחת האמריקאית באו"ם ויעשו בהם שימוש לצרכי ישראל במאבק נגד אספקת נשק ותמיכה במדינות הערביות המגלות עוינות לארה"ב באו"ם.

היום פתיחת מו"מ השכר; ההסתדרות תתבע העלאות — הממשלה והתעשיינים יתנגדו

מאת יהודית וינקלר וצבי זרחיה
סופרי "הארץ"

לאחר דחיות רבות עומד להיפתח היום המשא על חידוש הסכמי השכר ומתן בין ההסתדרות למיגזר הממשלתי והציבורי. במרכז תביעות ההסתדרות — שיפור משמעותי בשכר בעלי ההכנסות הנמוכות, הגימלאים וקיצור שבוע העבודה, כדי להעלות את ערך שעת העבודה.

יו"ר האגף לאיגוד מקצועי, חיים הברפלד, אמר ערב פתיחת הדיונים, כי ההסתדרות שואפת שהשכר במרס 1987 יהיה גבוה ריאלית לעומת השכר בראשית שנה זו. עם זאת, גם מזכ"ל ההסתדרות וגם הברפלד אמרו בדיונים פנימיים בהסתדרות, כי יש לעשות מאמץ כדי לגשר בין הציפיות והדרישות של העובדים לבין יכולת המשק.

ההסתדרות מציעה להנהיג שבוע עבודה בן חמישה ימים, אף על פי שהשינוי לא יביא להעלאה כלשהי בשכר העובדים בטווח הקצר. באיגוד המקצועי מאמינים, כי בטווח הרחוק יותר, העלאת ערך שעת העבודה תשתלם לעובדים הן בהבטחות השוטפות והן בצבירות הזכויות הסוציאליות. ההסתדרות תובעת לקבוע שכר מינימום, בשיעור 50% מהשכר הממוצע במשק, ותעשה מאמץ להחזיר לשכירים חלק מהשחיקה שחלה בשכרם במהלך תוכנית ההבראה במשק.

האוצר יתנגד לתוספות

האוצר יתנגד למתן תוספת שכר בסקטור הציבורי. תוספת כאלו יחייבו הקטנת מספר המועסקים. עמדת הפתיחה הרשמית של האוצר היא כי ניתן להעלות שכר רק תמורת העלאה בפריון. באוצר מרגישים, כי תשלום תוספת שכר יחייב פיטורים, שיגרום גידול באינפלציה.

נתוני האוצר: עליה של 9% בשכר נטו

על פי נתוני האוצר, השכר נטו עלה בחודש שעבר בכ־9%, לעומת מאי 1985. השכר ברוטו עלה בחודש שעבר בכ־3 אחוז. באוצר מרגישים, כי השכר בחודשים האחרונים הגיע לרמתו ערב הפעלת התוכנית הכלכלית. בן מציינים, כי כוח הקנייה של הציבור עלה בשנה האחרונה בשיעורים ניכרים, עקב האטת האינפלציה ועידכון מהיר של מדרגות המס. לפיכך סבורים באוצר, שאין להענות לדרישת ההסתדרות לתוספת שכר בסקטור הציבורי.

פילוסוף: אין לדבר על תוספות ריאליות

אבי פילוסוף, יו"ר ועדת העבודה בהתאחדות התעשיינים, אמר שאין לדבר על מתן תוספת שכר ריאלית לעובדים תמורת עליה במשית בפריון. הוא דיבר בפני הוועד הפועל של התאחדות התעשיינים. הוא הרגיש, כי התעשיינים מתכוונים לנתק את הדיונים על הסכם שכר זה מהדיונים על הסכמי השכר בין הממשלה להסתדרות.

דב לאוטמן, נשיא התאחדות התעשיינים אמר באותו פורום, כי המדיניות הממשלתית כיום מושתתת על שמירה על יציבות המשק ואיש אינו נותן את דעתו למה שיקרה בשנה הבאה.

אש"ף החליט על התנגדות נוסח דרא"פ בשטחים

מאת שאול צדקא
סופר "הארץ" בבריטניה

לונדון (מיוחד ל"הארץ") "אש"ף עומד לחקות את תנועת ההתנגדות של השחורים בדרום־אפריקה ויפתח בקרוב במערכה של אי־ציות אזרחי בשטחים המוחזקים כחלק מתוכנית אסטרטגית חדשה". על כך החליטו אנשי היקון הפלסטינית הלאומית, בישיבתם האחרונה בקזבלנקה בה השתתף גם יאסר ערפאת.

יו"ר הקרן, ג'והאר אל רוזאן, מספר ל"אובזרבר" הלונדוני, כי עמיתיו הבריחו את ערפאת לקבל את תוכנית הפעולה, בשל חולשתו של הארגון בעולם ההתרפפות עמדתו בעולם הערבי. הוא מתכוון בעיקר לאסור על הפלסטינאים לעבוד בתחומי ישראל ולהטיל חרם על מוצרים ישראלים.

תדיראן תייצר טילי טורפדו

מאת צבי בראל
שליח "הארץ" בארה"ב

ואשינגטון (מיוחד ל"הארץ") בטיאון הימיה "ביזי ביזז" מסר בסוף השבוע, כי חברת וסטינגהאוז האמריקאית תייצר יחד עם תדיראן טילי טורפדו משופרים.

על פי פרטי החוזה, שיחתם בחודש הבא, עבודות הפיתוח הראשוניות והניסויים של הטורפדו ייעשו בארצות הברית, אבל תדיראן, כקבלן ראשי, תעשה את שאר העבודה. יתכן כי הייצור בישראל ימומן מתוך 300 מליון הדולרים שהקצה הקונגרס להמרה לשקלים (לרבות למטוס ה"לביא"). סך ה־עסקה כולה כ־20 מליון דולר.

שיחת היום / ירח טל

עם: אהרון סחרוב, יו"ר מועצת המנהלים של קבוצת "סהר" פיתוח והשקעות
על: פרשת רפאל רקנאטי

אפילו לנידון למוות נותנים זכות ערעור

— כמי שעומד בראש חברה שהיתה בבעלות משפחתו, שהציבור שותף בה ב־35%, האם היית מתפטר מתפקידך לוא נדרשת, לעשות כן על ידי ועדת חקירה ממלכתית שהיתה מוצאת ספק חמור בתיפקודך?

— למפקח על הביטוח יש סמכויות להשעות מנהל חברת ביטוח, אם הגיע למסקנה שאינו מתאים או עבר עבירות מסויימות. הוא יכול להוציא צו נגדי אך אין זה אומר שזהו סוף פסוק. עדיין פתוחה בפני הדרך לפנות לבג"ץ, ואם זה יקבע שאני צריך ללכת — אזי אכבד את החוק ואלך. אך מסקנות ועדת חקירה, עם כל הכבוד, אינן פסק דין סופי של בית משפט וזה לא יתכן שימנעו מ"נידון" על ידי הוועדה לערער בפני גוף מוסמך דהיינו בית משפט. אפילו לנידון למוות נותנים זכות ערעור לפני שמוציאים את פסק הדין.

— אבל רפאל רקנאטי מתפטר למעשה שאינו בר פיטורין כלל שכן הבנק שבראשו הוא עומד הוא בנק בבעלות משפחתית. האם בעלות משפחתית על חברה מקנה לראשיה חסינות ועמידה מעל לחוק?

— כלל וכלל לא. אין אדם, כולל ראש הממשלה, שהוא מעל לחוק, אבל לא ייתכן גם שלא תינתן לאדם זכות להתגונן, במיוחד כאשר לא מדובר כלל בהחלטה של בית משפט אלא של ועדת חקירה.

— המסקנות שאליהן הגיעה ועדת בייסקי ביחס לבנקאים

הן המנודות ביותר הוראיה שיותר הבנקאים הפיק את המסקנות התמפורה. כיצד אתה רואה את התנהגותו של רפאל רקנאטי לאור מסקנות הוועדה?

— אינני מבין אפריורי שוועדת חקירה, שמורכבת מאנשים בשר ודם, שחלקם תלושים מהמציאות, יוציאו הכרעה שתלושות מהמציאות. לרקנאטי היה הרבה יותר קשה לפעול כפי שהוא פועל כיום, אם הוועדה היתה מוציאה מסקנות לגבי כל המעורבים בפרשת ויסות המניות, במיוחד לגבי הדרג הפוליטי, דהיינו ארידור ושפירא ואחרים, שהם האשמים העיקריים בפרשת הוויסות. ועדת בייסקי שימשה את הפוליטיקאים להטיל את האחריות על אחרים. אבל גם אם היתה מוציאה מסקנות לגבי ארידור ושפירא למשל הייתי תומך בזכותם לערער בפני ערכאות מוסמכות בטרם יפנו את כסאם. אני לא תמכתי בוויסות ההתנגדתי לו בשעתו, כשהייתי מעורב בבנק הבין לאומי הראשון, ואין אני בא להגן על רקנאטי. אבל, כאשר בימים אלה של פרשת שב"כ, כאשר מדברים שהחוק צריך להיעשות ולהיראות, אזי אלה שמטיפים לכך צריכים לדרוש שתעמוד לרקנאטי אפשרות למצות הליכי ערעור של בתי משפט מוסמכים במדינת ישראל ולא לדרוש ממנו לקבל מסקנות של ועדת חקירה כראה זה וקדש וסוף פסוק.

המים לחקלאות יוזלו — הקנס על חריגה יוגדל

מאת אלי אלעד, סופר "הארץ"

בעיצומו של משבר המים עומדת היום ועדת המים של הכנסת לאשר, כבראה, את הוזלת המחיר הבסיסי של המים לחקלאות ולתעשייה, בשיעור של כ־10 אחוז. מחירי המים לצריכה ביתית לא יוזלו. במקביל, עומדת ועדת המים לאשר הגדלה ניכרת של שיעור הקנסות על צריכה חריגה, מעבר למיכסות המים המוקצבות.

יו"ר ועדת המים של הכנסת, ח"כ אפרים שלום (ממושב בית עוזיאל), אמר אמש בתשובה לשאלות, כי מחירי המים לא עודכנו מאז יולי 1985, למרות שהיו הוזלות ניכרות של מחירי הדלק והחשמל. המחיר הבסיסי של המים לחקלאות ולתעשייה יוזל, על־פי ההצעה, מ־10 סנט ל־9 סנט. במקביל מוצע לייקר בצורה מודרגת את מחיר הצריכה החריגה, מגג של 18 סנט למטר קוב עד ל־70 סנט לחקלאות ולתעשייה. לצריכה הביתית מוצע לקבוע גג חדש לצריכה חריגה, שיגיע ל־96 סנט למטר. אם יאושרו ההצעות לצריכה בסיסית ולצריכה חריגה, יהיה למעשה ייקור של המחיר הכללי של המים, טען יו"ר ועדת המים של הכנסת.

מדעני המים: טעות חמורה

מדעני המים הגיבו אמש בחריפות על ההצעה להוזלת מחירי המים עתה לחקלאות. פרופ' הילל שובל מהאוניברסיטה העברית אמר, כי תהיה זו טעות חמורה בעיתוי הנוכחי להוזיל את התעריפים לחקלאות. לדעתו עלולה הוזלה כזו לעודד צריכה מוגברת של מים.

משרד הביטחון בודק חשד לגניבת ידע מ"אורדן"

הנהלת "אורדן" מכחישה הפרסומים על ריגול תעשייתי במפעלה

מאת ראובן פדהצור ויהונתן שרמן
סופרי "הארץ"

גורמים במערכת הביטחון מסרו אתמול, כי הבכים של פרשת גניבת הידע, כביכול, ממפעל אורדן והעברתו למתחרים בארה"ב, הקשורים בפעולת מערכת הביטחון, נבדקים עתה על ידי משרד הביטחון. הם הגיבו על ידיעה שהופיעה אתמול בעיתון "הדשות" בדבר חשדות נגד בכירים במפעל אורדן.

אלוף (מיל.) אמנון רשף, שכיהן עד לפני ימים אחדים כסמנכ"ל אורדן, אמר אתמול בתגובה על הידיעה ב"חדשות", כי כל מה שנכתב בה הוא גיבוב של שטויות ואבסורדים. רשף הביע תקוה כי "חדשות" יתפכח ושאר כלי התקשורת לא ילכו בעקבותיו ולא יתעסקו בדברים שלא היו מעולם.

בהנהלת "אורדן" — מפעל הייצור חלקים לטנק המרכבה ולנגמ"שים — הכחישו את פרשיית הריגול התעשייתי, שאירעה, כביכול, בחברה ובחברת האם של "אורדן", "כלל תעשיות". לפי מקורות אלה פיטורי העובדים נעשו מסיבות תקציביות.

בחברה הודו, כי מחלקת המחקר ופיתוח של "אורדן" נסגרה לפני זמן מה, אך ציינו, כי הסיבה לסגירה היא תקציבית, בגלל הפחתת ההזמנות של משרד הביטחון ושחיקת רווחיות היצוא עקב ירידת ערך הדולר בעולם. ב"כלל תעשיות" אמרו, כי אין קשר בין צמצום מצבת כוח האדם וסגירת מחלקת המו"פ לבין ריגול תעשייתי.

בכירים ב"אורדן" ציינו, כי בחברה עצמה יש שמועות על פרשיות שונות שארעו במחלקת המחקר ופיתוח, ושמועות אלה זרזו את ההחלטה על סגירת מחלקה זו.

שלושה פיצוצים בדרום־אפריקה

יוהנסבורג, (ע"ד) לפחות שלוש פצצות התפוצצו ביממה האחרונה בעיר הנמל דרבן, בדרום אפריקה. אחד הפיצוצים גרם לדליקה גדולה בצינור של בית זיקוק לנפט והזהם את הים בנפט גולמי.

איש לא נפגע בפיצוצים אלה. לפני שבוע נהרגו שלוש נשים לבנות בהתפוצצות של מכונית תופת בחוף ימה של דרבן.

האלימות בקירות של השחורים פוחתת והולכת לדברי השלטונות, אם כי אי־אפשר לבדוק את ההודעות הרשמיות בשל ההגבלות על כלי התקשורת.

ערך את העמוד: אור גונדר

האחיות

סוף עמ' 1

הודעות שפורסמו באמצעי התקשורת על דימונם לדיון אינן מספיקות. עם זאת, הציא בית הדין לעבודה צווים נגד שלושה מנהיגי מאבק האחיות: בלה סופריו, אילנה כהן ואלברטו אלמרגו, שהוזמנו לדיון כדין. הצווים מורים להם להימנע מכל עיצומים או נטישת בתי החולים. הצו מורה לנציגות העובדים להורות לכלל האחיות להימנע מעיצומים.

לאחר הדיון הודיעו השלוש לעיתונאים כי אין הן משמשות נציגות העובדים, וכי, כלל, האחיות הן אחיות לא כדין בתוך בית הדין. האחיות סירבו לקבל הצעת פשרה שהועלו בבית הדין.

שופט בית הדין האיזורי לעבודה בירושלים, נחמיה גוטמן, ניסה להביא את האחיות מן השביתה על שיטתיים תהליך ההכרה בהן כאירגון עובדים יציב בהסתדרות.

מובנות להיאסר

לפני תחילת הדיון איימו העומדות בראש השביתת האחיות בבתי החולים, כי האחיות לא יבטלו את תוכנית נטישת בתי החולים גם אם יוציא בית הדין לעבודה צו שיחייבן לשוב לעבודה וכי הן מוכנות גם להיאסר "אם זה מה שדרוש כדי להציל את מקצוע האחיות ואת הרפואה".

נסים: לאכוף החלטות בית המשפט

שר האוצר, משה נסים, ביקש אתמול בישיבת הממשלה, כי היועץ המשפטי לממשלה ידאג לאכוף את החלטת בית המשפט — אם תהיה החלטה כזאת או אם יוצאו צווי ריתוק — על האחיות שהודיעו כי יפתחו היום בשביתה. שר האוצר אמר כי שמע שהאחיות מתכוונות שלא לציית לצו בית המשפט.

ההסתדרות מנסה למנוע פילוג

הנהגת ההסתדרות עשתה אתמול מאמצים למנוע פילוג בהסתדרות האחיות והודיעה על נכונותה להעניק לאחיות בתי חולים עצמאות ארגונית במסגרת חטיבה המהווה חלק מהסתדרות האחיות. הוועדה המרכזת של ההסתדרות אישרה עקרונית הקמת חטיבה מיוחדת של אחיות בתי חולים, על פי הצעת מזכ"ל ההסתדרות, ישראל קיסר. קיסר הטעים, כי האוטונומיה החלקית תוענק גם לאחיות העובדות במרפאות, במוסדות קהילתיים ובמוסדות חינוך.

אפרים זילוני, סגן יו"ר האגף לאיגוד מקצועי גרס, כי הדרישות הארגוניות פחות רק אמתלה לדרישות כספיות והביע דעה כי בעיית הפילוג לא תבוא על פתרונה על ידי הקמת חטיבות ייחודיות.

אלפי מומחים לאיידס מתכנסים לוועידה בין־לאומית בפאריס

פאריס (ע"ד וע"צ) אלפי מומחים למחלת איידס מרחבי העולם מתכנסים היום בפאריס לוועידה בין־לאומית של שלושה ימים, לדיון בהתקדמות במלחמה נגד המחלה הוויראלית הקטלנית.

בוועידה ישתתפו רופאים, חוקרים, פסיכיאטרים ונציגים של קבוצות, העוזרות לנפגעי איידס, שיודגו בכל היבטים של המחלה. עד כה מתו כ־10,000 בני אדם מהמחלה. סוכנות הידיעות הצרפתית מסרה מפי מומחים שונים, כי מליוני אנשים נפגעו על ידי הוירוס של איידס במרכז אפריקה ובמזרחה.

הוועידה תשמע יותר מאלף נאומים ודוחות בכתב על הטיפול הקליני, האימונולוגיה והאפידמיולוגיה של המחלה וכן שאלות משפטיות ואתיות בנושא. בין היתר יוקדשו דיונים לבעיית ההדבקות של מתופקים בידי איפתות שחלו באיידס והולכים הפסיכולוגיים והסוציאליים על קרבנות האיידס.

סטודנטי השמאל ינסו למנוע ביקור איתן במעונות בת"א

מאת נורית אמיתי, סופרת "הארץ"

סטודנטים באוניברסיטת ת"א, המזוהים עם השמאל, מתכוונים למנוע, אפילו תוך שימוש בכוח את כניסת ח"כ רפאל איתן היום, אל מעונות הסטודנטים.

איתן אמור לסייר הערב במעונות בעקבות תלונות סטודנטים הטוענים להתנכלויות על רקע לאומני, מצד סטודנטים ערביים המתגוררים במעונות.

סטודנטים חברי התחיה טוענים, כי מזה חודשים מספר קיים מתח במעונות בין סטודנטים המזוהים עם הימין לאלו המזוהים עם השמאל. חברי התחיה קובלים על כך שבאחראי המעונות מינה סטודנט ערבי, דבר המגביר לדעתם את המתח.

הסטודנטים חברי התחיה מתכוונים להודיע למשטרה על הביקור ולהציב במקום אנשי אבטחה משלהם.

שיראק מודה לסוריה על הסיוע בשחרור החטופים

מאת יואב טוקר

פאריס (מיוחד ל"הארץ") ראש ממשלת צרפת, ז'אק שיראק, טילפן אתמול לנשיא אסאד והודה לו בלבביות מופגנת על הסיוע שהגיש בשיחרור שניים מבין תשעת החטופים הצרפתיים בלבנון. לדברי מקורות ערביים, הדגיש שיראק בשיחה הטלפונית את "תפקיד המפתח" שממלאת סוריה באזור וציין, כי מן הראוי עתה להעמיק את הקשרים הדו־צדדיים בין פאריס לדמשק.

אוהבת בת עמי — הדסה

הודעה חשובה

בשל שביתת סיעוד אפשרית היום (יום ב' 23.6.86) נאלצת הדסה לבטל חגיגות יובל ה־25 למעבר לעין כרם.

על מועד חדש תבוא הודעה

אטלס עץ חיים

מאת הרב רפאל הלפרין

אנציקלופדיה לשורשי עם ישראל מבראשית ועד יסוד יצירת־ענק מונומנטלית ★ ספר חובה בכל בית ★ אלפי ערכים ★ מאות מפות ★ מפתחות ומבואות

מבצע הנחה מיוחד 14 כרכים

340 ש"ח במקום 456 ב־4 תשלומים חודשיים שווים או במזומן 299 ש"ח עבור כל 14 הכרכים

לכבי הוצאת "עץ חיים" רח' פראג 10 ת"א 63477 ☎ 237555
נא לשלוח לי 14 כרכים של אנציקלופדית "אטלס עץ חיים"
□ תשלומים רצ"ב 4 צקים כ"א 85 ש"ח
□ במזומנים רצ"ב 299 ש"ח + 9 ש"ח אריזה ומשלוח
שם .... כתובת .... טל' .... חתימה ....
כתוב הפרטים בדף נפרד

ויטלכו

מפעלי טקסטיל בע"מ

הודעה לבעלי המניות

ניתנת בזה הודעה כי

אסיפה כללית שלא מן המניין של החברה, תתכנס ביום 15 ליולי 1986 במשרדי החברה בשעה 10.00.

על סדר היום:

1. קבלת החלטה מיוחדת. אם תמצא האסיפה לנכון להגדיל את הון הרשום של החברה בסך 4,000,000 ש"ח כך שיגיע סה"כ ההון הרשום ל־5,000,000 ש"ח מחולק ל־3,000,000 ש"ח במניות רגילות בנות 0.001 ש"ח כ"א ול־2,000,000 ש"ח במניות רגילות בנות 0.005 ש"ח כ"א.

2. אישור הצעת מועצת המנהלים לחלוקת מניות הטבה.

יהודה קינן, רו"ח
מזכיר החברה

תל־אביב, 19 יוני 1986

בעלי המניות של החברה רשאים להשתתף ולהצביע באסיפה בעצמם או ע"י בא כוחם או אם החברה היא תאגיד ע"י נציג או בא כוח המורשה לכך כהלכה.

בהתאם לתקנות 80-63 לתקנות ההתאגדות של החברה, כתב מינוי של בא כוח ויפוי הכוח (אם ישנו כזה) שעל פיו נחתם הכתב הזה, או העתקה ממנו מאושרת ע"י נוטריון או ע"י עורך־דין, יופקדו במשרד החברה לא פחות מ־24 שעות לפני האסיפה שבה האיש הנזכר בכתב זה מתכוון להצביע על יסוד אותו הכתב אבל אם בעל מניה הוא תאגיד יוכל להמציא לחברה את יפוי הכוח בכל עת לפני האסיפה.

המעלות של אל על

	מעלות מינימום	מעלות מכסי'		המטפרטורות אתמול	
אמסטרדם	12	18	בהיר	12	17
אתונה	20	28	בהיר	22	29
בוקרשט	18	29	מעונן חל'	18	29
בריסל	12	20	מעונן חל'	18	29
וינה	17	26	בהיר	16	27
ז'נבה	16	26	בהיר	18	26
לונדון	12	19	גשום	12	19
ליסבון	15	19	מעונן חל'	14	18
מדריד	21	12	בהיר	17	20
ניו־יורק	19	25	בהיר	18	28
פאריס	18	24	גשם קל	19	27
פרנקפורט	18	26	מעונן חל'	18	25
ציריך	16	24	בהיר	18	25
קהיר	25	33	בהיר	25	34
קופנהאגן	10	20	מעונן חל'	12	20
רומא	19	25	בהיר	17	23
שטוקהולם	14	22	מעונן חל'	11	17

EL AL אל על

אנו משתתפים בצערו של חברנו לעבודה

שאול חיים

במות אמו

גולדה ז"ל

ומביעים את תנחומינו למשפחה

בתי זיקוק לנפט בחיפה בע"מ
ההנהלה וצוות העובדים

למשפחות איתן ו־רגסנר

משתתפים באבלכם הכבד על מות

ד"ר **ראובן איתן** ז"ל

משפחות נעים ומטרסו

למשפחת איתן

תנחומים על מות

ד"ר **ראובן איתן** ז"ל

קפלן, נעים ושות' בע"מ

חברת ארקיע

מודיעה בצער רב
על פטירתו של עובד החברה

שלמה חיימוביץ ז"ל

ומשתתפת בצער המשפחה

ארקיע
קווי תעופה ישראליים בע"מ
ההנהלה וחבר העובדים

למשפחת למדן

אתכם באבלכם הכבד
על פטירת הבן

עמוס ז"ל

משה סינדרוביץ ובנו

לנינה ורדי ולמשפחה

משתתפים בצערכם על מותו של

יצחק ורדי ז"ל

חברי מועצת רשות שדות התעופה
מנכ"ל הרשות,
ועד ה.ט.מ.
וציבור העובדים

בצער וביגון עמוק מודיעים על
פטירתו של בעלי, אבינו וסבנו היקר

אברהם גינת

בן ר' ידידיה ז"ל

פיוטרקוב — פולין

הלוויה תצא מחר יום שלישי י"ז סיון תשמ"ו 24.6.86 בשעה 14.00 מבית הלוויות העירוני רח' רפנה 5 תל־אביב לבית העלמין הדרום בגבול חולון בת־ים

אוטובוס יעמוד לרשות המלווים מבית הלוויות

המשפחה האבלה

בצער רב אנו מודיעים על פטירתו של
בעלי אבי וסבנו היקר

אינג' **טוביה לוין**

המתאבלים: אשתו: גרטה לבית קליין
בנו וכלתו: צבי ושרה לוין
נכדיו: ארז ועינת

השבעה ברחוב ערמונים 10 רמת־גן

לברור מועד ומקום הלוויה נא להתקשר לטל. מספר 03—790574, בין השעות: 16.00—19.00

לסגן ראש הממשלה ומשפחתו

מר דוד לוי

קבל תנחומינו הכנים עם פטירת

אביך ז"ל

העובדים וההנהלה
ראדא תעשיות אלקטרוניות בע"מ

כדי לעקוף התנגדות שרים לחקיקה ביישום המלצות דו"ח ועדת בייסקי יגישו עשרות ח"כים הצעת חוק פרטית

לפי הצעת החוק שתוגש היום ע"י יו"ר הוועדה לביקורת המדינה ליו"ר הכנסת, נגיד בנק ישראל יוסמך להשעות או לפטר מנהלי תאגידים בנקאיים גם על פי המלצות ועדות חקירה

מאת עדנה אריאדר
סופרת "הארץ" לענייני כלכלה

הצעת חוק פרטית של עשרות חברי הוועדה לביקורת המדינה תוגש היום ליושב ראש הכנסת. הגשת הצעת חוק כהצעה פרטית, ולא באמצעות הממשלה, באה לעקוף את התנגדות חלק מהשרים לחקיקה והסתבכות בדיוני הממשלה ביישום המלצות ועדת בייסקי.

דחיית הדיון אתמול בממשלה, בפיטורי יושב ראש הדירקטוריון של בנק דיסקונט, רפאל רקנטי, גרמה למנוע להציג מצד שרים נגד הפיטורים ונגד הגשת הצעת החוק היום לכנסת. נושא פיטוריו של רפאל רקנטי, יושב ראש הדירקטוריון של בנק דיסקונט, נדון בימים האחרונים בשיחות שקיימו יושב ראש הוועדה לביקורת המדינה, חבר הכנסת ליבאי ונגיד בנק ישראל, פרופ' מיכאל ברונו. סעיף 8 ד' לפקודת הבנקאות מאפשר לנגיד הבנק להשעות מנהל בנק מתפקידו לשלושה חודשים. הסמכות להשעות מנהל בנק כתוצאה מפעילות ש גרמה נזק לתאגיד אינה מתייחסת ישירות גם להמלצות ועדת חקירה. יתרה מזאת, השעיית מנהל בנק מתפקידו מותנית באישור הממשלה. מאחר ויש חילוקי דעות בממשלה בנושא הפיטורים של רקנטי, היה חשש שהדבר לא יעבור ורק יתן גיבוי נוסף לרקנטי, לא לכבד את המלצות האישיות של ועדת בייסקי.

יופעל לחץ על ועדת הכנסת

חברי הוועדה לביקורת המדינה, חברי הכנסת דן תיכון (ליכוד) וחיים רמון (מערך) מתכוונים להפעיל לחץ על ועדת הכנסת לקיצור 60 ימי הנחה ולפעול לחקיקה מיידית. בקרב חברי הליכוד והמערך בוועדה יש חשש, כי חברי ממשלה וחברי כנסת עשויים להפעיל לחצים בסיעות הקואליציה ולהשהות את החקיקה בטענה, כי זה ניסיון לקביעת נורמה חדשה לחקיקה רטרואקטיבית.

הצעת החוק שתוגש היום על ידי יושב ראש הוועדה לביקורת המדינה ליושב ראש הכנסת, תיתן בידי נגיד בנק ישראל את הסמכות להשעות או לפטר מנהלי תאגידים בנקאיים, גם על פי המלצות ועדות חקירה. העונש על אי מילוי אחר הוראות החוק יהיה שנתיים מאסר. עם זאת יאפשרו סעיפי החוק לנגיד בנק ישראל להביא לאישור הוועדה לביקורת המדינה הצעה להחזיר מנהל או יושב ראש דירקטוריון שהתפטר מרצונו הטוב ומילא אחר כל ההמלצות האישיות בדו"ח בייסקי. בהגשת הצעת החוק, הסעיף משאיר לשיקול דעתו של הנגיד, אם נגרם נזק למערכת כתוצאה מהתפטרות המנהל או יושב ראש הדירקטוריון.

הצעת חוק של גליה מאור

המפקחת על הבנקים, גליה מאור, תניח היום על שולחן הוועדה לביקורת המדינה הצעת חוק נוספת לעגן בחוק ממבחנות דירקטורים, פעולות דירקטוריונים של בנק ופיקוח ישיר של המפקחת על פעילותם של רואי החשבון והמבקרים הפנימיים במערכת. בפני הוועדה יופיע היום יושב ראש הבנק הבינלאומי הראשון, בינו צרים, כדי לחוות דעתו מתוך נסיונו הרב במערכת הבנקאית על הצעת החוק לגבי פעילותם של רואי חשבון ומבקרים פנימיים. ועדת הכספים תקבע היום סדר יום לדיון בהמלצות העקרוניות של ועדת בייסקי לגבי שוק ההון וקרנות נאמנות. יושב ראש הוועדה, חבר הכנסת שפירא אמר ל"הארץ", כי הדיונים בוועדה יהיו מתואמים עם הוועדה לביקורת המדינה.

חבר הכנסת יאיר צבן (מפ"ם) פנה אתמול ליועץ המשפטי לממשלה לתת עדיפות לשאלה, אם עברו מנהלי הבנקים עבירות המיוחסות לבנק דיסקונט, חברת אי.די.בי. העומד בראשה, רפאל רקנטי. חבר הכנסת צבן מציין, כי פעולה דחופה של היועץ המשפטי תסייע לרקנטי ולבנק דיסקונט להבין את חומרת מסקנות דו"ח בייסקי.

קריאה לדון בתנאי הפרישה של יפת

חבר הכנסת חיים רמון (מערך) קרא אתמול להנהלת הסוכנות להתכנס ולדון בדחיפות בתנאי הפרישה של יושב ראש דירקטוריון בנק לאומי ארנסט יפת. פנייתו של חבר הכנסת רמון באה לאחר הודעתו של נגיד בנק לאומי, אריה דולצ'ין המשמש גם כיו"ר הנהלת הסוכנות על פיה קביעת הפיצויים לארנסט יפת נעשתה לפי הסכמים קיימים ולפי החוק, ולא פרוטה מעבר למה שמקובל בבנק.

הרמטכ"ל רב אלוף משה לוי, ביקר אתמול במוצבי הר דב, במהלך סיור באזור הצפון. בתמונה: שיחת רקע באחד המוצבים. (צילום: מיכאל צרפתי)

75 אנשי ביטחון מארה"ב יבואו עם סגן הנשיא בוש

הפמלייה, רכב משוריין וציוד האבטחה יוטסו ב־7 מטוסים

מאת עקיבא אלדר סופר המדיני של "הארץ"

פמלייתו של סגן נשיא ארה"ב תגיע לישראל בשבעה מטוסים — כך התברר בשיחות ההכנה עם משלחת החלוץ האמריקאית בראשות דון גרייג, יועצו של ג'ורג' בוש לביטחון לאומי שהגיע בסוף השבוע לישראל.

המטוסים יישאו עמם כלי רכב משוריינים, ציוד אבטחה ו־75 אנשי ביטחון. בוש הזמין את כתבי הבית הלבן להתלוות אליו ומצפים לבואם של 30־40 עיתונאים, במטוס של סגן הנשיא. בשיחות ההכנה ידונו הנושאים שעל סדר יומו של האורח, האתרים שבהם יבקר וסידורי הביטחון המיוחדים שיינקטו במהלך הביקור.

הורים הרוצים בהפרדה מינית יקימו בי"ס נפרד

מאת נילי מנדלר

קבוצת מיעוט של הורים מבית הספר הממלכתי דתי ב' בשכונת רמות בירושלים, התובעת ליצור כיתות נפרדות לבנים ולבנות, תקים בשנת הלימודים הקרובה בית ספר בכוחות עצמה. בדעת הקבוצה לשכור דירות בשכונה ולפתוח שתי כיתות א' ושתי כיתות ב'.

הקמת בית הספר החדש תצא לפועל, אם לא תחזור בה קבוצת הרוב של הורים, המתנגדת להפרדה על בסיס מיני. אתמול מסר אחד ההורים המצדדים בהפרדה, צחי בר דוד, כי קבוצתו מוכנה לפשרה.

עינב סיפר על פגישה ב"מצודה" עם יצחק שמיר ומיכאל דקל:

"שמיר אמר שישוחח עם שר המשפטים ודקל ביקש תרומות לתנועת החרות"

פרטים אלה מסר עינב בהודעותיו במשטרה שהוצגו אתמול עם פתיחת שלב ההוכחות במשפטו בו הוא מואשם במתן שוחד לאבי צור

מאת צבי הראל
סופר "הארץ" בבית המשפט

ערב הבחירות האחרונות לכנסת ב־1984 יזם סגן שר החקלאות דאז מיכאל דקל פגישה במצודת זאב בין ראש הממשלה יצחק שמיר לבין סוחר הקרקעות בגדה שמואל עינב. בשיחה אמר שמיר לעינב כי יבדוק עם שר המשפטים את עניין ההגבלות בהכשרת הקרקעות בגדה שהטיל משרד המשפטים. בנוכחות ראש הממשלה, יצחק שמיר, ביקש דקל מעינב שיתרום כספים לליכוד השרוי במצב כספי הקשה.

פרטים אלה מסר שמואל עינב (64), תושב סביון, בהודעות במשטרה שגבה ממנו פקד יגאל אלון ושהוצגו בבית המשפט המחוזי בתל-אביב עם פתיחת שלב ההוכחות במשפטו המתנהל לפני השופט אליהו מצא. עינב מואשם כי נתן שוחד לאבי צור, עוזרו לשעבר של סגן שר החקלאות מיכאל דקל, וכי תיווך לשוחד בין היזם יצחק ינאי לבין אבי צור.

עינב אמר בהודעותיו, כי תרם כספים לליכוד, בין היתר, מתוך כוונה שהליכוד יקדם את עסקיו בעיסקי הקרקעות בגדה. כן אמר כי אפילו לא היה מעורב בעיסקי קרקעות בגדה היה תורם כספים בהיקף קטן יותר — מפני שהוא מאמין בחשיבות ההתיישבות היהודית שם.

כדי ששמיר ישמע

עינב מסר כי לאחר שיצא מפגישתו עם ראש הממשלה במצודת זאב אמר לדקל שיעשה הכל בנוגע לתרומות למען הליכוד. הוא מספר כי לאחר השיחה הציע לדקל ולצור להזמין את כל היזמים וסוחרי הקרקעות ללשכת ראש הממשלה בירושלים כדי ששמיר ישמע מכל אחד על בעיותיו ויראה אם אפשר לעזור להם. נקבעה פגישה בלשכת ראש הממשלה בירושלים, ממשיך עינב, ובה נכחו מרבית סוחרי הקרקעות והיזמים, לרבות אחמד עודה שלמה, קיבל מעמד של עד המדינה בפרשת חקירת הקרקעות ביו"ש.

שמיר יעזור ויטפל

שמיר, לאחר ששמע את בעיותיו של כל יזם וסוחר קרקעות, סיפר עינב בהודעותיו, אמר שיעזור ויטפל בצורה כללית בכל הנושאים ששמע. לאחר ששמיר יצא מהפגישה פנה אבי צור לסוחרים וליזמים בנוגע לתרומות לליכוד.

עינב מספר עוד בהודעותיו כי תרומתו לתנועת החרות התבטאה בין היתר בקשר למפעל גדול של הסעת עשרות אלפי אנשים לגדה באוטובוסים ובטיולים. עינב סיפר כי צור אמר לו שמדובר בעשרות אלפים דולר. לדברי עינב, אמר לו צור, שכדי להקל עליו הוא ידאג את ההוצאה לפקודת חברת ההובלה וכך יוכל לקזז את המע"מ ומס הכנסה יכיר בזה. לדברי עינב שילם את הסכום בשקלים. כן אמר כי מימן מכיסו כינוס של קבוצה מצדי מצמת במלון דיפלומט בתל-אביב כדי לארגן את ההסעות ההמוניות של תנועת החרות ליהודה ושומרון.

קשרים הדוקים

עינב מספר על שורה של יזמים וסוחרים שהיו להם קשרים הדוקים עם אבי צור. ביניהם בוכרים האחים יגאל ומשה גינדי (פרוייקט "בר מים") שבינתיים ברחו מישראל. עינב מספר כי לאחים גינדי היתה מערכת יחסים ביודות עם אבי צור. שני האחים היו נוהגים להזמין את צור לארוחות במסעדות יוקרה וההא זה שדאג להם לאישורים בנוגע לישובים שלא אושרו ביהודה ושומרון. על אברהם שמאי, בעל חברת "יאה יקיר", מספר עינב, כי קיבל עזרה מאבי צור בבנק ישראל לצורך קבלת מטבע זר כדי לרכוש אדמות בגדה.

המשפט יתחדש ב־6 ביולי. על הנאשם מגן עו"ד דן שיינמן ובשם התביעה מופיעות, עורכות הדין דורית שפירא ורחל סיבר.

יו"ר חבר הנאמנים של הסוכנות ג'רולד הופברגר:

"יש מקום שמאמרי החוברת האנטי ציונית ידונו בעצרת הסוכנות"

כמה מחברי ההנהלה הציונית חושדים שיש לו יד בהפצת החוברת

מאת גדעון אלון
סופר "הארץ"

בצל סערת רוחות, שעורר פרסומה של חוברת אנטי-ציונית, הכוללת מאמרים וקריקטורות תחת הכותרת: "לאן הולכים הדולרים שלנו?", נפתחה אמש עצרת הסוכנות היהודית במעמד נשיא המדינה, חיים הרצוג, בבנייני האומה בירושלים.

בעצרת משתתפים יותר מ־500 צירים ואורחים ודיוניה יוקדשו לנושאי עלייה, התיישבות, שיקום השכונות וחינוך יהודי בעולם. אסיר ציון לשעבר, נתן (אנטולי) שצ'רנסקי, יופיע בערב מיוחד לכבודו, בו ישיב על שאלות הצירים.

הסתייג לאחר שנחשד

בישיבת חבר הנאמנים של הסוכנות אתמול בבוקר, עדיין העסיקה החוברת את הנציגים הציונים ולא ציונים בחבר הנאמנים. [illegible]

יו"ר חבר הנאמנים של הסוכנות, ג'רולד הופברגר, שכמה מחברי ההנהלה הציונית חושדים, כי יש לו יד בהפצת החוברת, הסתייג אתמול בפומבי מהקריקטורות המופיעות בחוברת, המציגות את ישראל והסוכנות כקבצנים המתרפקים על דלתות היהודים בתפוצות, בתביעה שיתרמו מכספם למען המדינה. עם זאת ציין הופברגר, כי לדעתו יש מקום שהמאמרים הכלולים בחוברת (והכוללים ביקורת חריפה על פעולות הסוכנות בארץ ובחו"ל) ישמשו בסיס לדיון בעצרת הסוכנות ובחבר הנאמנים.

בפני משתתפי העצרת יופיעו ראש הממשלה, שמעון פרס, מ"מ ראש הממשלה ושר החוץ, יצחק שמיר ושר הביטחון יצחק רבין.

שר החוץ הליברי מודה על הידידות מצד ישראל

סיים ביקור בו סוכם על הגברת הסיוע הישראלי בחקלאות וברפואה

מאת סופרו המדיני של "הארץ"

שר החוץ הליברי ד"ר ברנרד בלמו, חתם אתמול את ביקורו בישראל בסעודת הסיום על שולחנו של סגן שר החוץ רוני מילוא. במהלך הביקור סוכם על הגברת הסיוע הישראלי לליבריה בנושאי חקלאות ורפואה. האורח הביע את רגשי תודתו למדינת ישראל, על גילויי הידידות לארצו.

הוא ציין כי לאחר ביקור [illegible] בישראל הוא תומך יותר מתמיד בזכותו של עם ישראל על ארצו. מילוא הזמין את בלמו לשוב ולבקר בישראל וזה הזמינו לבקר בליבריה.

ערך את העמוד: חיים טל

הסכמה להצטרפות ישראל לגוש האירופי של ארגון העבודה

ההשתתפות בגוף הבינ"ל — בזכויות מלאות

מאת סופר "הארץ"

שר העבודה והרווחה משה קצב מסר כי מדינות מערב אירופה הסכימו שישראל תשתלב בגוש האירופי של ארגון העבודה הבינלאומי (ilo) ללא זכות בחירה בגוף הבוחר, אולם בעקבות פעילות נמרצת שקיימה המשלחת הישראלית שהשתתפה בדיוני ארגון העבודה בז'נבה ובעקבות פגישה שקיים השר קצב עם עמיתו, שר העבודה האמריקאי, הופעל גם לחץ מצד האמריקאים ומדינות אירופה הסכימו להעניק זכויות מלאות לישראל.

ההצבעה על קבלת ישראל לגוש האירופי בזכויות מלאות תערך מחר ועפ"י התחזיות יתמכו בה מרבית מדינות אירופה החברות בארגון העבודה הבינלאומי. השר קצב ששב שלשום לישראל ציין, כי בראשונה במהלך הוועידה לא הועלתה שום הצעת החלטה אנטי ישראלית ומדינות ערב נמנעו מלהגיש הצעת החלטה לגינוי ישראל.

מרכז להתדיינות משפטית על נושאים שבתחום זכויות האזרח

ראשון מסוגו בישראל — יפעל בחסות האגודה לזכויות האזרח

מאת לילי גליל
סופרת "הארץ"

מרכז להתדיינות משפטית, בנושאים הקשורים לזכויות האזרח, ראשון מסוגו בישראל, הוקם על ידי הקרן החדשה לישראל, במענק של 60 אלף דולר מהקרן.

המרכז יפעל בחסות האגודה לזכויות האזרח ומטרותיו הן לאתר מקרים הראויים לטיפול משפטי והבאתם לערכאות; הבנת תשתית משפטית נאותה במקרים העלולים להתעורר ופיתוח הטיפול הייעוץ מחוץ לגבולות ירושלים, מקום פעילותה העיקרי של האגודה לזכויות האזרח. להקמת המרכז קדמה עבודת הכנה של 6 חודשים של צוות הקרן בישראל וצוות יעוץ מחברי הקרן החדשה בארה"ב וקנדה. הקרן החדשה לישראל יוסדה לקידום הדמוקרטיה והפלורליזם בישראל והיא מתמקדת בתחומים כמו יחסי יהודים-ערבים, ספרדים-אשכנזים, מעמד האישה, פלורליזם דתי ועוד. הקרן נתמכת מתרומות המגיעות בעיקר מיהודי צפון אמריקה.

ועדה תבדוק מצוקת הכפר עין חוד

מאת נורית בהנא
סופרת "הארץ"

לאחר פניות לראש הממשלה, שמעון פרס, בנושא מצוקת תושבי הכפר עין חוד, שאינו מוכר על ידי משרד הפנים, החליט ראש הממשלה להקים ועדה שתבדוק את הנושא לעומקו. על הקמת הוועדה מסר בתשובה לשאלה עוזרו המיוחד של השר עזר ויצמן לענייני ערבים, ד"ר יוסף גינת.

בסתירה למשר' החינוך

המנהלים בירושלים: אנו זכאים לערוך מבחני־מיון במעבר לחטיבת הביניים

מאת נילי מנדלר

בניגוד לחוק, האוסר עריכת מבחני מיון לתלמידים, במעבר מיסודי לחטיבת הביניים, פרסמה התאגדות המנהלים בירושלים גילוי דעת, לפיו זכאי מנהל לערוך מבחנים כאלה, לפני תחילת שנת הלימודים.

גילוי הדעת שנכתב בהסכמת משרד החינוך, עומד בסתירה גם להוראות מנכ"ל משרד החינוך, שפורסמו לא מכבר, האוסרות עריכת מבחני מיון לשם יצירת כיתות. הטעם לאיסור היה, למנוע הקמת כיתות לחלשים וכיתות למצטיינים. טעם נוסף: למנוע "הדבקת תווית" לתלמיד על סמך התרשמות חד פעמית.

בשיחות לא רשמיות עם הורי תלמידים, בשבוע שעבר, המליצו להם נציגי משרד החינוך לעתור בעניין זה לבג"צ.

יו"ר סניף התאגדות המנהלים בירושלים, צבי בלאוק, אמר כי אם מותר לערוך מבחני מיון לצורך יצירת הקבוצות בתוך הכיתות, יעשה המנהל שימוש במידע שהצטבר אצלו על התלמידים, כדי לארגן את הכיתות לפי תפיסתו.

בעקבות לחץ אמריקאי כבד על מצרים

אברהם סופר מגיע השבוע בניסיון לקדם שיחות טאבה

מאת עקיבא אלדר
סופרו המדיני של "הארץ"

היועץ המשפטי של משרד החוץ האמריקאי, אברהם סופר, יגיע השבוע למצרים ואחר כך לישראל, בניסיון נוסף לקדם את שיחות טאבה.

מקורות מדיניים בירושלים ציינו, כי סופר ינצל את ביקורו לצורך השלמת פרטים בחקירת פרשת פולארד. בעוד שר המשפטים, יצחק מודעי, שמע מפי עמיתו האמריקאי אדווין מ"ס, כי הממשל הוליס שהפרשה לא תפגע ביחסי ארה"ב-ישראל, הביעו ידידי ישראל בסינאט חשש כבד, כי גילויים נוספים יכביו את ישראל וישבשו את יחסיה עם ארה"ב.

איתותים חיוביים מקהיר

על ביקורו של סופר [illegible] הוחלט לאחר שנתקבלו איתותים חיוביים מקהיר, בעקבות פעילות נמרצת של משרד החוץ האמריקאי, שהפעיל באחרונה לחצים כבדים על מצרים לרכך את עמדתה בנושא טאבה. בין השאר קיימו שיחות בנושא עם שר ההגנה המצרי, הפילדמרשל אבו גזלה, בביקורו בוואשינגטון. בירושלים מעריכים, כי המצרים ריככו את עמדתם בנושא המבוא הנפשה, שישמשו על פי הצעת סופר, תוליף למחלוקת סביב השאלה שתוצג לבוררים. עתה מצפים, כי שטר הבוררות יושלם בתוך שבועיים.

היועצים המשפטיים הבריטיים, שהוזמנו לסייע בהכנת התזכיר הישראלי שיוצג לבוררים, ביקרו בשבוע שעבר בטאבה, על מנת לעמוד מקרוב על סיכסוך הגבול. השניים, אילי לאוטרפכט וג'ון [illegible] לנסח את טיעוניה של ישראל המלווים בכמאה מפות.

שמיר לצרפת — ייוועד עם מיטראן ושיראק

בין היתר ילובנו נסיונות ההתקרבות במשולש ירדן־סוריה־עיראק ואי־היציבות המתמשכת בלבנון

מאת יואב טוקר ועקיבא אלדר
סופרי "הארץ"

שר החוץ, יצחק שמיר, יוצא הבוקר לביקור של יומיים בצרפת. שמיר הוזמן להשתתף בכינוס הנגיד לציון פתיחת לשכות המסחר ישראל השוק המשותף, שייערך בסינאט הצרפתי בחסות ראש ממשלת צרפת, ז'אק שיראק ובהשתתפות שרי האוצר והכלכלה של צרפת.

נשיא צרפת, פרנסואה מיטראן וראש הממשלה שיראק, הזמינו את שמיר לשיחות עימם. הם ידונו עימו בהתפתחויות המדיניות באזור, בנושאי טרור והיחסים הדו־צדדיים בין שתי המדינות. שמיר ייוועד לפגישת היכרות, ועבודה עם שר החוץ הצרפתי החדש. הוא ישתתף בעצרת מטעם הסוכנות היהודית לעידוד העלייה לישראל. מחר יתקבל שמיר לשיחה בארמון האליזה על ידי הנשיא, פרנסואה מיטראן.

סעודת עבודה עם שיראק

ההערכה היא, כי סעודת העבודה שיקיימו היום שמיר ושיראק בלשכת ראש הממשלה בארמון מאטיניון תוקדש בעיקר לבחינת היבטים מדיניים של ההתפתחויות האחרונות במזרח התיכון: נסיונות ההתקרבות במשולש ירדן־סוריה־עיראק, אי־היציבות המתמשכת בלבנון והשלכותיה של מלחמת המפרץ.

בתום סעודת העבודה עתידים שיראק ושמיר לצאת יחד לבניין הסינאט בפאריס, שם יוכרז בטקס הנגיד על כינון לשכת מסחר חדשה בין ישראל למדינות הקהילייה האירופית.

מחר עתיד שמיר להיוועד עם הנשיא מיטראן בארמון האליזה, ולא קיים שמיר אחר־כך שיחת היכרות עם שר החוץ החדש של צרפת, ז'אן ברנאר ריימון.

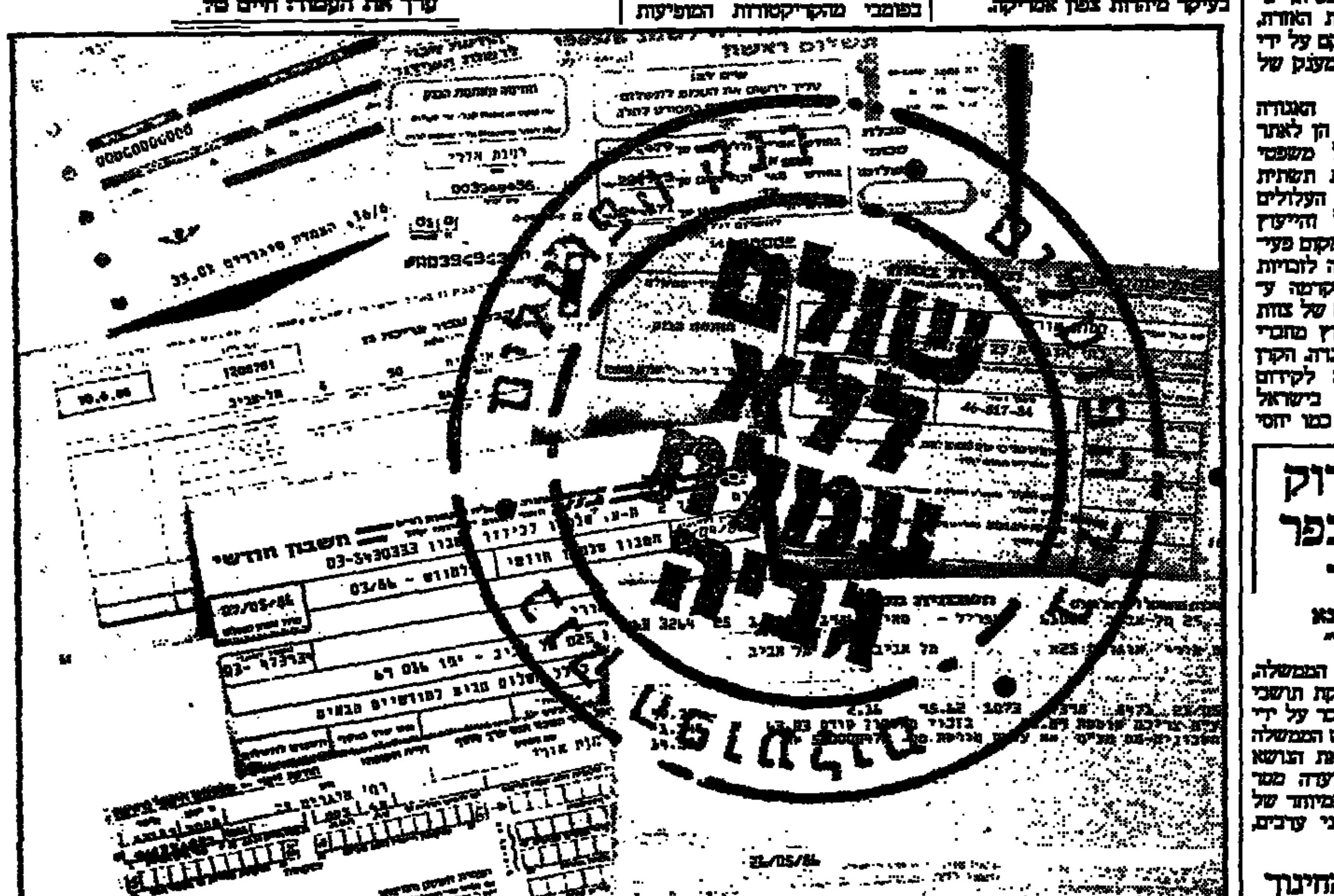

שלם את כל חשבונותיך בבנק הפועלים ללא עמלת גביה

חדש בבנק הפועלים! מעכשיו תוכל לשלם את כל חשבונותיך גם אצל הבנקאי בסניף, ללא עמלת גביה - בכל סניפי הבנק ברחבי הארץ.

חשבונות טלפון, חשמל, גז, מים וארנונה, מס הכנסה ומע"מ, אגרת רדיו וטלוויזיה, ביטוח וכל השאר - מעתה תוכל לרכז את התשלומים במקום אחד, יחד עם יתר הפעולות הבנקאיות השוטפות שלך, ולחסוך טירחה וזמן.

זאת בנוסף לאפשרות לשלם את החשבונות ללא עמלת גביה בהוראות קבע (הרשאה לחיוב חשבון) או באמצעות מכשירי "בנק-קט" ו"תיבת שחר".

תשלום חשבונות ללא עמלת גביה - עוד הסדר של "שרות עו"ש אישי" שמיועד לסייע לך בניהול ענייניך הכספיים השוטפים.

שרות כמו שצריך

שרות עו"ש אישי

בנק הפועלים בע"מ

לנסוע כמו בעולם הגדול ולהרגיש כמו בעולם משלך

נסיעה שכולה חוויה

לנסוע באמריקאית — חלומו של כל נהג בי הנסיעה באמריקאית היא נסיעה שכולה חוויה. אתה יושב בנוחיות מירבית על מושבים סלוניים מהודרים, ונהנה מהרכות של הנסיעה, מן התגובה המיידית והמדויקת של המנוע, ההגה והבלמים. אינך מרגיש כלל את מצב הדרך, הינך כבתוך עולם מושלם משלך.

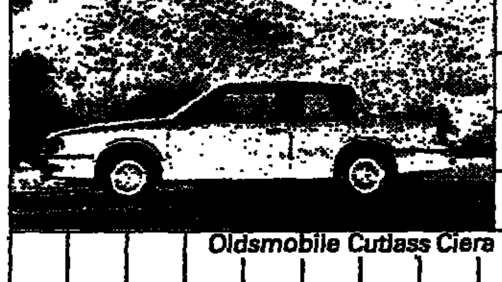

Oldsmobile Cutlass Ciera

אולדסמוביל קטלס סיירה — מכונית שכולה קסם

אולדסמוביל קטלס ברוגהם — המכונית הנמכרת ביותר בגדלה בארה"ב, משוכללת ומושלמת במבנה ובציודה הסטנדרטי (והנוסף) הכולל מנוע 3.8 ליטר, 6 צילינדר הזרקה (INJECTION) כסא, דלתות וחלונות חשמליים, מזגן אויר אורגינלי, גיר אוטומטי עם אוברדרייב, ועוד שכלולים וציוד נוסף שתמצא רק באמריקאיות של ג'נרל מוטורס.

PONTIAC 6000 LE

פונטיאק LE 6000

המכונית הקומפקטית ביותר של ג'נרל מוטורס המסופקת עם מנוע 2.8 ליטר 6 צילינדר הזרקה (INJECTION) ציוד סטנדרטי עשיר ומגוון בכל האמריקאיות של ג'נרל מוטורס.

צריכת דלק אופטימלית: כ־11 ק"מ לליטר, יחס דחיסה בינוני המצריך דלק 91 אוקטן בלבד — שיקול חשוב למי שמעוניין בחסכון היום יומי של המכונית.

GM

FEEL THE DIFFERENCE
GENERAL MOTORS MAKES.

לרוכשים פרטיים
אפשרות לאשראי עד 20.000 ש"ח
לתקופה של עד 36 חודשים.

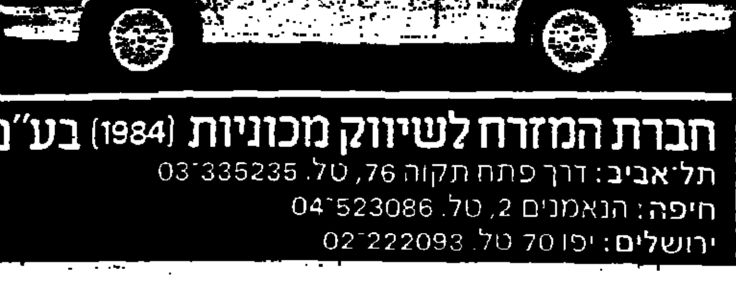

חברת המזרח לשיווק מכוניות (1984) בע"מ
תל־אביב: דרך פתח תקוה 76, טל. 03־335235
חיפה: הנאמנים 2, טל. 04־523086
ירושלים: יפו 70 טל. 02־222093

هكذا من الأصل

هكذا من الأصل

בישיבת חירום של מזכירות תנועת המושבים סוכם:

על ראש הממשלה והנהלת הסוכנות לאשר תוכנית הבראה תוך שבועיים

אם התוכנית לא תאושר בזמן זה — נציגי המושבים ישעו עצמם מתפקידיהם

(ע) ישיבת חירום של המזכירות המורחבת של תנועת המושבים החליטה אתמול על תוכנית הבראה כלכלית של המיגזר המשפחתי במושבים, אשר תוצג השבוע בפני ראש הממשלה ובפני הנהלת הסוכנות היהודית.

התוכנית כוללת סעיפים אלה: 1. החזר חלק מהריבית בה חוייבו המשקים בשנתיים האחרונות. 2. סיוע כספי שיינתן עבור הפסקת פעולת מרבבים ומשקים שאינם מסוגלים לייצר ביעילות ותוצאות פעילותם הכלכלית מתבטאות בע־לית חובות מתמדת. 3. שינוי מיבני וארגוני במערכות האיזוריות והב־מושבים, שיבטיחו קיום מערכת בריאה לאחר ביצוע התוכנית.

מזכירות תנועת המושבים תובעת מכל שליחיה במוסדות השונים, כולל הכנסת והממשלה, למקד מע־לום בימים הקרובים להבטחת ביצוע תוכנית ההבראה. כמרכז הוחלט, כי משלחת של המזכירות תציג את תו־כנית ההבראה בפני ראש הממשלה והנהלת הסוכנות. הממשלה והסו־כנות נתבעים לאמץ את התוכנית תוך שבועיים.

התוכנית מתייחסת למושבים שב־תוך הקו הירוק, זאת בהנחה שישובי הבקעה והגולן מטופלים בנפרד ובמקביל, בהסכמת הממשלה.

המזכירות המורחבת החליטה, כי אם תוכנית ההבראה והפתרון לבעי־ות ישובי הרמה והבקעה לא יאומצו תוך פרק זמן של שבועיים, ישעו עצמם מפעילותם שר החקלאות אריק נחמקין, יו"ר המחלקה להתיישבות בסוכנות ניסים זוילי ונציגי תנועת המושבים בכנסת אפריים שלום, הרב מנחם הכהן ונחמקין. כמו כן ישעו עצמם פעילי התנועה במוסדותיה.

הקבלנים ייאבקו נגד מסירת עבודות קול אמריקה לחברות בניה אמריקאיות

יועץ ראש הממשלה לקבלנים: ארה"ב דחתה דרישת ממשלת ישראל שהעבודות יבוצעו בידי חברות ישראליות

מאת אריה לביא
סופר "הארץ" לענייני כלכלה

הקבלנים המאורגנים במסגרת המוסד המאוחד לענף הבניה, הודיעו ליועץ הכלכלי של ראש הממשלה, כי "יאבקו ב"כל הדרכים" כדי למנוע מסירת העבודות להקמת תחנת קול אמריקה לקבלנים אמריקאים. היועץ אבנון נויבך הו־דיע בפגישה עם הקבלנים, כי בממשלת ארה"ב דחתה את בקשת ממשלת ישראל, שהעבודות יתבצעו על ידי חברות ישראליות.

הודעתו של נויבך גרמה לאכזבה בקרב הקבלנים שקיוו, על בסיס הבטחות של ראש הממשלה, שעבו־דות הבניה והתשתית להקמת התחנה, בהיקף כולל של עשרות מי־ליוני דולר יימסרו לחברות ישר־אליות במסגרת המאמץ הממשלתי להביא להתאוששות ענף הבניה.

אבי אהרונסון, יו"ר המוסד המאוחד לענף הבניה, טען שמצד אחד הממשלה מבטיחה ביצוע עבו־דות בסדר גודל של מאות מיליוני דולרים ובכך מגבירה את הציפיות בקרב חברות הבניה, ומצד שני הממשלה חורשת לצמצם את מצבת כוח האדם והציוד.

בפגישה שבין הקבלנים לנויבך אמר האחרון, כי המדינה משקיעה כ־600—70 מיליון דולר לשנה בפיתוח תשתית הכבישים לעומת כ־150 מיליון דולר לפני כ־10 שנים. למרות שכל הגורמים האחראים לנושא מודעים לצורך הלאומי בפי־תוח מערכת כבישים.

עצמאיים יזכו בפטור מתשלום של דמי ביטוח לאומי בשיעור גבוה משכירים

ועדת הכספים עומדת לאשר היום טבלה חדשה לתשלום היטל רכב בשיעורים נמוכים מהטבלה הקודמת שהוצעה

מאת עדנה ארידור
סופרת "הארץ" לענייני כלכלה

האוצר יגיש היום לוועדת הכספים של הכנסת בקשה להארכת תוקף התקנה לפטור של 5.3 אחוזים לשכירים המרוויחים עד 522 ש"ח לחודש, ולהוסיף לכך גם את העצ־מאים המרוויחים עד סכום זה. הפטור, אם יאושר, יחול לגבי החו־דשים מאי ויוני ותוקף התקנה שחוקקה בעבר הסתיים בחודש אפריל. הודות להקלות אחרות בתשלום דמי הביטוח הלאומי שאושרו בחודש האחרון לעצמאיים, הם יזכו למעשה מפטור של 7.4 אחוזים.

בשל לחץ של חברי כנסת מסיעת הליכוד, בראשות חבר הכנסת אריאל ויינשטיין, לכלול את העצ־מאים בפטור נדחה עד כה הדיון בוועדה, ובמשכורות חודש מאי, ששולמה בתחילת החודש לא קיבלו השכירים את דמי החזר הביטוח הלאומי. הדבר גרם תסיסה במפעלי תעשייה רבים. מהפטור שיאושר היום לא יהנו 150 אלף שכירים העובדים במשרות חלקיות, שנהנו ממנו בעבר, מהם 110 אלף נשים.

טבלת היטל רכב

היום יניח הממונה על הכנסות המדינה על שולחן ועדת הכספים טבלה מתוקנת של היטל הרכב. סכומי היטל הרכב בטבלה יהיו נמו־כים בעשרה עד חמש עשרה אחוז מהסכומים שהוגשו לוועדה לפני שלושה שבועות. בקרב חברי הוועדה יש כיום הסכמה לאישור ההיטל. גם המתנגדים בעבר בקרב חברי סיעת הליכוד בוועדה, שוכנעו בשבוע שעבר בפגישה עם שר האוצר כי אין חלופה אחרת לגבות 55 מיליון דולרים מהציבור וזאת לאחר שהוחלט לבטל את הגבייה של אגרת חינוך ומיסוי קיצבאות הגימלאים.

ועדה שנועדה להקים לשכת תעשייה בגדה החליטה להקפיא את פעילותה

לאחר התנגדות חריפה של חברי לשכות המסחר

מאת אורי ניר
סופר "הארץ"

הוועדה המכינה שהורכבה לשם הקמת לשכת תעשייה בגדה הח־ליטה להקפיא את פעילותה, עקב מחלוקת עם תעשיינים וחברי לש־כות מסחר שלא שותפו בפגישה עם שר הביטחון רבין.

לפני שבועיים זימן המימשל הצבאי בגדה מספר תעשיינים ואנשי עסקים לפגישה עם שר הביטחון, יצחק רבין. במהלך השיחה עלה רעיון ישן־חדש של הקמת לשכת תעשייה בגדה, אשר תתאם ותפתח את הפעילות התעשייתית המקומית. הוחלט לכונן ועדה מכינה בת ששה מאנשי העסקים הנוכחים. הדבר פורסם בעיתונות המקומית, ונתקל בהתנגדות חריפה מצד חברי לשכות מסחר בגדה, ובראשם מי שמכהן בראש לשכת המסחר וראש העירייה של שכם, האפז טוקאן.

המתנגדים הסבירו כי הנסיון לכונן ועדה מכינה שאינה נבחרת ואינה מבוססת על חברי לשכות מסחר מקומיות אינו חוקי. זאת משום שלפי החוק הירדני החל בגדה, לשכות המסחר מופקדות גם על ענייני תעשייה. לפיכך, הסבירו, צריך היה מלכתחילה לזמן נציגים מכל לשכות המסחר בגדה לפגישה מעין זו. עוד טענו המתנגדים, כי צריך היה לבחור באורח דמוקרטי את הגוף המכונן של ועדה כזו מבין חברי לשכות המסחר.

טוקאן, שעמד לפני שנתיים בראש ועדה מכוננת דומה שפורקה, דרש במפגיע שחברי הוועדה הנוכ־חית יקפיאו לאלתר את פעילותה. אלה היססו מעט, ובסוף השבוע שעבר הודיעו על החלטתם להפסיק את פעילותם "בגלל סיבות חוקיות וסידוריות", לדברי ההודעה ש־פירסמו.

נבדקת הצעה לרכוש תוכנה למשרדי נסיעות מחברה דרום־אפריקאית

מאת זוהר בלומנקרנץ
סופר "הארץ" לענייני תיירות

התאחדות סוכני הנסיעות והת־יירות בודקת הצעה של חברה מסחרית מדרום אפריקה למחשב את המיגזר בישראל. המדובר ברכישת מערכת תוכנה לניהול משרדי נסיעות ותיירות.

לסופר "הארץ" נודע אתמול, כי ההצעה המסחרית נמסרה לנציגי ארגון הגג של סוכני הנסיעות והת־יירות, בכנס בינלאומי לאוטומציה של אופת"א — ההתאחדות העולמית של התאחדויות סוכני הנסיעות והתיירות, שהתקיים בסינגפור. בסוף השבוע חזרה המשלחת שמנתה ארבעה נציגים, בראשותו של סגן יו"ר ההתאחדות יעקב קרני.

המשלחת קיימה שיחות עם נציגי חברות תיקשורת, מחשבים ותוכנה גם מאנגליה וצרפת. ההתאחדות מבקשת לרכוש מערכת מחשב לשיטה "דו גישתית", שתאפשר לסוכני הנסיעות והתיירות בארץ להזמין כרטיסי טיסה מכל חברת תעופה ולקבל מידע עדכני ושוטף משאר גורמי התיירות. בפני ה־משלחת הוצגו שלש מערכות מרכזיות — "ספרס" הנהוגה בסקנ־דינוויה, "אמדיאוס" המופעלת ב־אוסטרליה ו"מאורס" הנהוגה בבירדיי־לאנד. בשלב זה המגמה היא להעדיף את אחת משיטות מערכת המחשב האירופאיות על פני האחרות.

ההתאחדות מתכוננת להציע ל־חברות אל על ולגורמי תיירות אחרים להשתתף במימון הרכישה וההפעלה של המערכת. כיום פועלת במיגזר התיירות רק מערכת מחשב "כרמל" של אל על, דבר המגביל, לטענת סוכני הנסיעות והתיירות, את מיגוון השימושים והאפשרויות העומד לרשותם.

המראות ונחיתות

(ע) המראות והנחיתות בנמל התעופה בן־גוריון היום:

המראות

ב0100 אל־על (001) לניו־יורק. ב0645 פאן אמריקן (115) לפריס ניו־יורק וסן־פרנסיסקו. ב0710 אל־על (571) לבוקרשט. ב0725 ט.ו.א. (803) לפריס ניו־יורק וסן־פרנ־סיסקו. ב0725 ט.ו.א. (825) לפריס בוסטון ושיקגו. ב0730 אל־על (009) למונטריאול וטורונטו. ב0730 אל־על (203) למונטריאול ובוסטון. ב0730 אל־על (209) למונטריאול ומיאמי. ב0750 סוויסאייר (333) לציריך. ב0805 אייר פרנס (139) לפריס. ב0815 אל־על (311) לבריסל ומנצ'סטר. ב0830 אל־על (323) לפריס. ב0900 אל־על (385) לרומא. ב0930 אל־על (015) ללונדון וניו יורק. ב0950 אולימפיק (302) לאתונה. ב1000 אל־על (395) ל־מדריד. ב1030 אל־על (347) לציריך. ב1045 אל־על (1325) לפריס וציריך. ב1100 אל־על (357) לפרנקפורט. ב1130 אל־על (315) ללונדון. ב1215 אל־על (337) ל־אמסטרדם. ב1500 אל־על (581) לאיסטנבול. ב1555 אייר פרנס צ'רטר (7974) לפריס. ב1630 לופטהאנזה (605) לפרנקפורט. ב1725 אייר פרנס צ'רטר (7967) לניצה ופריס. ב1815 אליטליה (747) לרומא. ב2130 אל־על (443) לקהיר. ב2330 סאבנה (031) לבריסל וניו־יורק.

נחיתות

ב0020 אל־על (392) מליסבון ופריס. ב0025 אל־על (322) מ־פריס. ב0210 אל־על (5052) מש־טוטגרט. ב0615 אל־על (004) מניו־יורק. ב1335 אל־על (572) מבוקרשט. ב1445 אייר פרנס צ'רטר (7975) מפריס ומניצה. ב1520 לופטהאנזה (604) מפרנקפורט. ב־1550 טאואר אייר (030) מניו־יורק. ב1600 ט.ו.א. (800) מסן־פרנסיסקו ניו־יורק ופריס. ב1600 ט.ו.א. (812) משיקגו בוסטון ופריס. ב1605 אייר פרנס צ'רטר (7966) מפריס וניצה. ב1625 אל־על (016) מניו־יורק ולונ־דון. ב1630 נתיבי אויר סקנדינביים (771) מקופנהגן. ב1705 אליטליה (746) מרומא. ב1710 פאן אמריקן (114) מסן־פרנסיסקו ניו־יורק ופ־ריס. ב1730 אל־על (386) מרומא. ב1825 ק.ל.מ. (525) מאמסטרדם. ב1850 אייר פרנס (136) מרומא. ב1905 סוויסאייר (332) מציריך. ב1925 אל־על (324) מפריס. ב2000 אל־על (582) מאיסטנבול. ב2010 אל־על (348) מציריך. ב2100 אל־על (358) מפרנקפורט. ב2110 אולימ־פיק (301) מאתונה. ב2115 אל־על (396) ממדריד. ב2135 לופטהאנזה (606) ממינכן. ב2245 אל־על (338) מאמסטרדם. ב2250 אל־על (316) מלונדון. ב2310 אל־על (312) ממנצ'סטר ובריסל.

כל המראות והנחיתות וזמן אינו סופי. את המועד המדוייק יש לוודא כשעתיים לפני המועד המצויין בטלפון 03-381111.

יצור שמן סויה הופסק בגלל הוזלת הכוספה

תוך שבוע צפוי מחסור בכוספה המשמשת מזון לבהמות ועופות

מאת יונתן שרמן
סופר "הארץ" "לענייני כלכלה"

ששת מפעלי השמן בארץ הפסיקו אתמול את מיצוי השמן מפולי סויה לתקופה בלתי מו־גבלת, לאחר שאתמול לא נפתרה בעיית ההוזלה החד צד־דית של מחיר הכוספה על ידי משרדי החקלאות והאוצר.

לא צפוי מחסור בשמן סויה למאכל, כיוון שהמפעלים ימשיכו לזקק שמן גולמי שי־סופק להם על ידי הממשלה.

אבל בעוד כשבוע יאזל מלאי הכוספה, המשמש להאבסת בה־מות ועופות.

לפני כעשרה ימים הוחלט במשרדי החקלאות והאוצר להו־זיל את מחיר הכוספה וכתוצאה מכך, לטענת היצרנים, יצור השמן מפולי הסויה גורם הפסדים.

יצויין, כי משרד התעשייה בודק את תחשיב יצור השמן, וההחלטה להוזיל את מחיר הכוספה התקבלה ללא תיאום עם משרד זה.

חוזקה אפשרות מינוי יגר למנכ"ל המזרחי

מאת אריה לביא
סופר "הארץ" לענייני כלכלה

סיכוייו של יצחק יגר, מנכ"ל חברת הבנייה משהב, להתמנות למנכ"ל בנק המזרחי במקומו של אהרן מאיר "גבוהים ביותר" בימים האחרונים לאחר שישראל דודך הו־דיע שאינו רואה את עצמו מועמד לתפקיד.

יצוין, עם זאת, כי יגר ממשיך לטעון שאיננו מועמד לאחר שהסיר את מועמדותו לתפקיד זה. עם זאת סבורים בחוגי המפד"ל הפועל המיזרחי שאם הוא יהיה מועמד מוסכם על הכל יסכים לקבל על עצמו את התפקיד.

במקביל בוחנת הוועדה שמינה דירקטוריון בנק המזרחי גם את מועמדותו של משה מן מנכ"ל בנק טפחות אך סיכוייו בשלב זה שנויים במחלוקת. אליעזר שפר שהיה משנה לנגיד בנק ישראל הנחשב למועמד לכהן כמנכ"ל הבנק הודיע שאינו רואה עצמו מועמד לאחר שהגיע למסקנה שסיכוייו לזכות בתפקיד קלושים כי איננו דתי.

הוועדה שמינה דירקטוריון בנק המזרחי להציע המלצות למינוי מנכ"ל חדש לבנק במקומו של אהרן מאיר, תדון השבוע במצב שנוצר כעת ותנסה להגיע להסכמה. מקור בוועדת המינויים טען אמש שבשלב זה הכל פתוח ואין עוד הסכמה לגבי אחד מהמועמדים.

ברונו התפטר מוועדת המעקב

מאת צבי זרחיה
סופר "הארץ"

נגיד בנק ישראל, פרופ' מיכאל ברונו, הודיע אתמול על פרישה מחברותו בוועדת המעקב אחר ביצוע התוכנית הכלכלית עקב מינויו כנגיד. ברונו נמנה עם חברי הוועדה מהיותו אחד מהוגי התוכנית הכלכלית. לוועדת המעקב יצטרף, ככל הנראה, פרופסור אחר לכלכלה שעדיין לא נקבע האיש.

ד"ר מרדכי פרקל, מנהל מחלקת המחקר בבנק ישראל, יצטרף לוועדה במקומו של גדעון שור. שור שימש כעוזרו של הנגיד לשעבר ד"ר משה מנדלבאום. בקרוב יצא לשליחות כלכלית בחו"ל.

בירה טובורג מייצור מקומי תשווק בקרוב

מאת יונתן שרמן
סופר "הארץ" לענייני כלכלה

"טמפו בירה" קיבלה את הזיכיון הרשמי לייצור בירה טובורג בארץ בעקבות ביקור של מנכ"ל מפעל "טובורג" בארץ אלף יונגן, בימים אלה.

משה בורנשטיין, מנכ"ל "טמפו בירה" מסר אתמול, כי השיווק של בירה טובורג יחל בעוד כעשרה ימים, לאחר שהבירה עצמה יוצרה כבר בחודש אפריל.

חברת "טמפו בירה" התחייבה בתשקיף ההנפקה שלה לפני שלוש שנים לייצר בירה טובורג והתכוונה לבנות מפעל בירוחם למטרה זו, אבל בסופו של דבר רכשה "טמפו" את מפעלי הבירה בנתניה והחליטה לייצר את הבירה במפעלים אלה. לדברי בורנשטיין, קנה לפני שנה מפעל שהפסדיו התבטאו ב־2—3 מי־ליון דולר הצליח להביאו לאיזון השנה ובשנה הבאה צפוי כי יגיע לרווח. "טמפו בירה" מתכוונת להכפיל את יצואה, מ־700 אלף דולר לפני שנה למיליון וחצי דולר השנה.

500 עובדי סר"ב יפרשו תוך חודש מהעבודה

מאת אריה לביא
סופר "הארץ" לענייני כלכלה

רק כ־500 מתוך 2500 עובדי סולל בונה שצריכים לפרוש לפי תו־כנית ההבראה של הקונצרן חתמו עד כה על הסכמי פרישה מהחברה על פי מסלולי הפרישה השונים ובהתאם להסכם הקיבוצי המאוחד שנחתם בין הנהלת החברה לאגף לאיגוד מקצועי בהסתדרות. אלה שחתמו על הסכמי הפרישה יצאו ממעגל מועסקי החברה בחודש הקרוב.

על פי ההסכם הקיבוצי המיוחד פורשים העובדים מגיל 60 ומעלה בעלי ותק של 30 שנה לפחות לפנ־סיה מוקדמת, העובדים מגיל 55 ומעלה בעלי ותק של 20 שנה לפחות לפנסיה תקציבית ועובדים בגיל צעיר יותר ובעלי ותק נמוך יותר זכאים לפיצויי פרישה מוג־דלים. במיסגרת המהלכים ה־ארגוניים על פי תוכנית ההבראה הועבר כבר מפעל חימר מחטיבת המפעלים לתעשיית אבן וסיד. בוטלה חטיבת התנופה והצטמצם כוח האדם בנגריות "סולל".

אושרה העלאת מחירים של שורת מוצרים

מאת צבי זרחיה
סופר "הארץ" לענייני כלכלה

משרד התעשייה והמסחר אישר את העלאתם מהיום של שורת מוצרים במשק. מחיר המלח מועלה בשיעור של 11 אחוזים, מחירי צבעי שיער וחומרים שיער הועלו ב־10 אחוזים, כלי בית יתייקרו ב־9 אחוזים, כיורים, קערות, אסלות אמב־טיות ומיקלחים מיוקרים ב־6 אחוזים. דובר משרד התעשייה והמסחר אמר אתמול כי העלאת מחירים אלה תביא לעלייה של פחות מעשירית האחוז במדד המחירים לצרכן.

ערך את העמוד: אוריאל ריינגולד

תיקון

במודעת האזכרה ליעקב זיניוק ז"ל
אשר פורסמה אתמול, נפלה השמטה בחתימה צ"ל:
חבריו בסגל הפיקוד בהגנה

בצער רב אנו מודיעים על פטירתה של אמנו
חנה (אנלינה) אברבוך
לבית פרישוף
הלוויה תתקיים היום יום שני 23.6.86 ט"ז סיון תשמ"ו בשעה 11.30 בבית הקברות חוף הכרמל חיפה. השער הישן על ידי בית הקברות הצבאי
אילנה רון
חנוך אלעזרי

למשה שכטר
תנחומים על מות
האם ז"ל
מכל צוות העובדים

אזכרה לבננו
סגן
צחי יצחק אלעזרי
שנפל במלחמת לבנון
תתקיים ביום חמישי 26.6.86 י"ט סיון תשמ"ו בשעה 17.00 בבית העלמין הצבאי בקרית־שאול
אביו — תא"ל מיל' אלעזרי
אמו — נורית
אחותו — ניליי

אנו מודיעים בצער רב על פטירתו של בעלי, אבינו אחי וסבנו היקר
שלום הררי
בן 66 במותו
הלוויה תתקיים היום, יום ב' ט"ז סיון תשמ"ו 23.6.86, בשעה 16.30, בבית העלמין הישן בראשל"צ.
הסעה ללוויה תצא מבית המנוח בשעה 15.45 מרמת גן, רחוב חיבת־ציון 24.
יושבים שבעה בבית המנוח
אשתו: אסתר הררי
בניו: אלישיב ושלמה הררי וב"ב
אחותו: לוטי ויינר

במלאת שלושים לפטירת אמנו, וסבתנו היקרה והאהובה
שרה (סלקה) מיטלס ז"ל
תתקיים אזכרה וגילוי מצבה ביום שלישי י"ז סיון, 24.6.86 בשעה 4.00 אחה"צ בבית העלמין בקרית שאול
נפגשים ליד השער
המשפחה

במלאות שלושים לפטירתו של ידידנו ומנהלנו היקר
יעקב זיניוק ז"ל
נעלה לקברו להתייחד עם זכרו ביום רביעי י"ח סיון תשמ"ו (25.6.86) בשעה 4.00 אחה"צ בחלקת חברי ההגנה בבית העלמין החדש, כפר סמיר חיפה
זיניוק את מיכלין בע"מ
ההנהלה והעובדים

ביום השנה לפטירת יקירנו
יהושע אורנשטיין ז"ל
נעלה לקברו ונתייחד עם זכרו
ביום חמישי, י"ט סיון תשמ"ו (26.6.86)
בשעה 4.30 אחה"צ, בבית העלמין בקרית־שאול
נפגשים ליד השער.
המשפחה
ובית הוצאת ספרים "יבנה"

לישראל למדן ובני משפחתו
משתתפים בצערכם במות
יקירכם
עמוס למדן ז"ל
קבוצת הברום
ההנהלה והעובדים

ביגון ובכאב עמוק אנו מודיעים על פטירתה לאחר מחלה קשה של יקירתנו
מרגרטה סקס
ארד — ת"א
ההלוויה נערכה אתמול יום ראשון 22.6.86
המשפחה המתאבלת
יושבים "שבעה" בבית הבן ישראל סקס, רחוב רמב"ם 56 דירה 28 באר־שבע

קרתא חברה לפיתוח מרכז ירושלים בע"מ
משתתפים באבלו הכבד של
סגן ראש הממשלה ושר הבינוי והשיכון
מר דוד לוי
במות אביו
משה לוי ז"ל
ניסים אבלוף
יו"ר הדירקטוריון
חברי מועצת המנהלים
ציון אוריאלי
מנכ"ל החברה
ועובדי החברה

לסגן רוה"מ ושר הבינוי והשיכון
מר דוד לוי ובני משפחתו
משתתפים באבלכם הכבד בהלקח אבי המשפחה
משה לוי ז"ל
א. ארנסון — יו"ר
י. בקרב — יו"ר
הנהלת המוסד המאוחד לענף הבניה

לחברת "ל" ולמשפחות למדן וב"ב
קבלו את תנחומינו באבלכם
על מות יקירכם
עמוס למדן ז"ל
I.C.S.
חברת VEGA

לישראל למדן ומשפחתו
אתכם באבלכם הכבד
על פטירתו בטרם עת של בנכם היקר
עמוס ז"ל
אבנר ומשה בדיקר

למשפחות ישראל ונחום למדן
אתכם באבלכם
על פטירתו ללא עת של
עמוס ז"ל
מרתין ורות גהל
דובק בע"מ

למשפחת למדן היקרה
אתכם בכאבכם על
עמוס ז"ל
שנקטף בטרם עת
טובי ואמנון ברגר
אביבה ונחום הרמן
ריתה ואריק יהודאי
רותי וניסו מטלון
מיכאל ומיכל צלטנר
מימי ואמיר קוק

אנו אבלים ומשתתפים בצער המשפחה
על מותו ללא עת של עובדנו
עמוס למדן ז"ל
המשביר המרכזי
ההנהלה והעובדים

לישראל ולנחום למדן ולמשפחותיהם
הננו משתתפים בצערכם הרב
עם פטירתו של יקירכם
עמוס ז"ל
בנוטת בנין ציון וירושלים התמחה
חברת ה.ש.י. המסחר בע"מ
שלום וחיה הלוי

השילטון למאראדונה

ידו (השמאלית) של הסופר־סטאר הארגנטיני היתה על העליונה במאבק עם השוער האנגלי פיטר שילטון והוא שלח את הכדור לרשת בלי תגובת השופט החלש מטוניס ★ אחר כך קנה מאראדונה את עולמו בשער שני, נדיר ביופיו, גארי לינקר הבקיע גם כן, אבל הארגנטינים ניצחו 2–1, האנגלים (שהתנהגו כספורטאים) חוזרים הביתה ★ מי שחשב שתהיה כאן מלחמה פגש שתי נבחרות שרצו רק לשחק כדורגל

בעיטה עולמית

ארגנטינה — אנגליה
2–1 (0–0)

השערים לארגנטינה: דייגו מאראדונה (51, 55). לאנגליה: גארי לינקר (80).

● ארגנטינה: פומפידו; קוצ'ופו, בראון, רוג'רי, אולרטיקואצ'אה; ג'וסטי, באטיסטה, אנריקה, מאראדונה, בורוצ'אגה (טאפיה); ואלדאנו.

● אנגליה: שילטון; סטיוונס, פניק, בוצ'ר, סאנסום; סטיוון (בארנס), הודל, ריד (וודל), הודג'; בירדסלי, לינקר.

● שופט: עלי בן־נאסר (טוניסיה).

מלך השערים

● לינקר (אנגליה) 6
● בוטראגניו (ספרד) 5
● קארקה (בראזיל) 5
● בלאנוב (בריה"מ) 4

אתמול במכסיקו

● ברבע הגמר במונטריי: מערב־גרמניה — מכסיקו 0–0 (אחרי הארכה). 4–1 בבעיטות 11 מ' לגרמניה.
● ברבע הגמר במכסיקו סיטי: ארגנטינה — אנגליה 2–1 (0–0).
● ברבע הגמר בפואבלה: ספרד — בלגיה (החל ב־01.00).

דייגו מאראדונה. אמש במכסיקו. את השער הראשון הבקיע בידו, עכשיו הוא מנופף בידו אחרי שהבקיע את השער השני. הוא פרץ בבודדה מטורפת, הותיר מאחוריו את טֶרי בוצ'ר, הבקיע את השוער פיטר שילטון והבטיח לארגנטינה ניצחון 2–1 על אנגליה (צילום רויטר איי־פי)

מאת יחיאל אירי
שליח "הארץ" למכסיקו

מכסיקו סיטי (מיוחד ל"ספורט הארץ"). המלחמה הגדולה בין ארגנטינה לאנגליה, הוכרעה אתמול ע"י גבר'אל קטן, כשרוני, נבון וחוצפן, שגנב את השער הראשון באורח בלתי חוקי בדקה ה־51, אבל למחרת השכיח את האירוע המסעיר כעבור ארבע דקות במבצע מדהים ונדיר ביופיו, בפריצה מסחררת שהשפילה את אנגליה האירופית בכל תפארתה: דייגו ארמנדו מאראדונה, חלף על פני ארבעה שחקני הגנה, בלי שמישהו יגע בו או ינסה לחסום אותו, כאילו נשא בגופו נגיף מדבק, והוליך שולל גם את השוער הגדול פיטר שילטון, לפני ששלח את הכדור לשער הריק.

אבל הטעם המר נשאר, העובדה שארגנטינה עלתה בצורה כזו לחצי הגמר בניצחון 2–1, חשפה פעם נוספת את שערוריות השיפוט הלקוי בטורניר זה. אומר שהדבר נוגע ברבע גמר של אליפות העולם בכדורגל. לא הייתי מבקר את השופט אילו לא ראיתי חמש פעמים בהילוך חוזר בטלוויזיה של מכסיקו, את הנגיעה הברורה של ידו השמאלית של מאראדונה בכדור. הייתי אומר שבנוסף לנגיעה היתה גם עבירה של הקפטן הארגנטיני על השוער האנגלי.

רק בפיגור של 0–2, החלה אנגליה לשחק בצורה משוחררת ונועזת יותר, אבל כנראה שקצת מאוחר מדי. השאלה איזו השפעה היתה לשער הראשון, שבעת הבקעתו נעזר מאראדונה באורח ברור ביד השמאלית, כאשר הערים על שילטון וגם על השופט הטוניסאי חסר הניסיון עלי בן־נאסר, תישאר בגדר תעלומה. אבל יש לומר מיד כי אנגליה היתה אשמה בעצמה, במידה בלתי מבוטלת בעונש הקשה שניחת עליה ו"תרמה" חלק ניכר ביותר למחצית הראשונה, המשעממת מאוד, שגררה שריקות בוז של 114 אלף הצופים באיצטדיון אצטקה.

יותר 21 הכדורגלנים במיגרש, אולי גם ארטיסט, עושה פה ושם הצגות — וגם דבר לא מקובל כמו סילוק דגל הקרן ממקומו, מעשה שאפילו פֶּלה הגדול לא היה מעז לנסותו.

האנגלים לא שמרו עליו שמירה אישית, פשוט משום שהדבר בלתי אפשרי, וכל אחד משחקני ההגנה של אנגליה ניסה לבלום את מאראדונה בתורנות, באזור שלו. התוצאה הישירה היתה שאנגליה ויתרה כליל על יוזמה במרכז השדה וחסרה בצורה כה בולטת את הקפטן הפצוע שלה בריאן רובסון, שאולי היה מסוגל להכניס קצת דימיון והשראה לתוך מישחקם המרושל חסר העילית של פיטר ריד וגלן הודל. אנגליה גם לא תקפה כל המחצית הראשונה, משום שגארי לינקר ופיטר בירדסלי נמחצו בתוך בשמירה אישית צמודה של קוצ'ופו ורוג'רי, מבלי שהגיעו לעמדת כיבוש ממשית. וזה היה מישגה וטעות שאין לה כפרה.

רק בשלבים מאוחרים מאוד, אחרי הכנסת כריס וודל וג'ון בארנס במקום ריד וסטיוון, כאשר אנגליה הוכיחה בעליל כי היא מסוגלת לעלות, לתקוף ולהבקיע, יכול היה מנהלה בובי רובסון רק להצטער על הזמן היקר שאיבדו חניכיו לריק במישחק חסר תועלת.

אחרי 20 שנה

ארגנטינה, שנסוגה באורח מגמתי עוד קודם לכן, נראתה מבוהלת והשהתה את המישחק במתכוון. פריצה והקשתה של בארנס המגרין, איפשרה סוף סוף ללינקר לנגוח ולצמצם את הפער בדקה ה־80. תוך לחץ אנגלי גובר, נתן בארנס עוד הזדמנות בלתי חוזרת ללינקר, שכמעט השווה. אבל אנגליה לא היתה מסוגלת לכך, בכלות הכל, ובעצם גם לא היתה ראויה להופעה בחצי הגמר, למרות שגם ארגנטינה כנראה לא היתה מגיעה כאן לשלב הזה — אלמלא אותו טאון כדורגל העונה לשם מאראדונה.

אבל אולי מוטב שכך, מפני שבעצם זה כל מה שעדיין נותן סיבה לאוהדי הכדורגל של מכסיקו להריע באיצטדיונים — אחרי שהנבחרת הלאומית שלהם, וגם בראזיל הפופולארית כל כך, הודחו מהטורניר בזה אחר זה. החיבוקים והתפרצויות השמחה של שחקני ארגנטינה במבואות של המגרש, מיד לאחר שריקת הסיום, נועדו אולי גם להזכיר למי ששכח כי היה זה בעיקר פין גמול מתוק על ניצחונה של אנגליה על ארגנטינה (1–0) בדיוק לפני 20 שנה, בשלב רבע הגמר של אליפות 1966 בלונדון.

התפטר מאמן בראזיל

סנטאנה: המשחק נגד צרפת היה הטוב ביותר בגביע העולמי, זה צריך היה להיות הגמר

גוואדלחארה (איי־פי). טֶלה סאנטאנה התפטר מתפקידו כמאמן נבחרת הכדורגל של בראזיל. סאנטאנה הודיע כאן על החלטתו, לאחר ההפסד 4–3 לצרפת בבעיטות עונשין מ־11 מטרים: "זה היה המשחק הטוב ביותר שראיתי בגביע העולמי. המישחק הזה היה צריך להיות משחק הגמר של הטורניר".

ב־1982 התפטר סאנטאנה מתפקיד המאמן הלאומי בנסיבות דומות, לאחר ההפסד המפתיע של בראזיל לאיטליה (3–2) והרחקתה מהמשך המשחקים. גם אז הציגה בראזיל נבחרת מצוינת, שלא תיפקדה במצבי לחץ. סאנטאנה עזב את ארצו והחל לעבוד בערב הסעודית. במשך ארבע השנים שעברו, התנהל בהתאחדות הכדורגל הבראזילית מאבק חריף בין תומכי סאנטאנה לבין מתנגדיו ובחודש פברואר, שלושה חודשים בלבד לפני תחילת המשחקים במכסיקו, הוא מונה שוב למאמן.

כאילו לא הספיקו הצרות לסאנטאנה הוא למד, משידור רדיו במכונית בה נסע, שאביו לקה בהתקף לב בשעה בשידור המישחק נגד צרפת. אבל אחרי שהוא מלפטית הביתה התברר שלא היו הדברים מעולם.

התגובות בבראזיל להפסד המפתיע לצרפת, היו צפויות ולא חרגו מן המקובל, במיקרים של הלם ספורטיבי, במדינה זו. מאות אלפי אנשים התגודדו ברחובות הערים הגדולות של בראזיל כשהם ממררים בבכי. באחת מרשתות הטלוויזיה אמר השדר: "אתם יכולים לבכות, אם אתם רוצים".

"זיקו הפסיד את המישחק. האמנו לו, שהוא הבריא לחלוטין מן הפציעה בבירכו. אבל זה היה היום הגרוע ביותר שלו", אמר בבכי חוזה לורנצו דה־סילווה, שוער במסעדה בתוך קופאקבנה של ריו, שקרע מתוך כעס את חולצתו, על פי צורתו של הדגל הבראזילי. נשיא בראזיל, ז'וזה סארני, שלח מברק לסאנטאנה ובו כתב: "לכדורגל הבראזילי היו רגעים גדולים. לכל אירוע ספורטיבי יש הצד הבלתי צפוי שלו. אנחנו סובלים יחדיו. דבר לא יסיט את בראזיל מנתיבה. העתיד צופן בחובו הצלחות נוספות ואושר".

טֶלה סאנטאנה. האכזבה המרה של ההתפטרות מתפקידו, בדיוק כמו לפני ארבע שנים, אחרי שנבחרתו נכשלה במונדיאל בספרד (צילום רויטר איי־פי)

מחרתיים בחצי הגמר

צרפת — גרמניה
בשעה 21.00

ארגנטינה — המנצחת בין ספרד — בלגיה
בשעה 01.00

המישחקים בשידור ישיר בטלוויזיה

מה הם אומרים

רובסון: ביד
בילארדו: חוקי

● בובי רובסון, מנהל נבחרת אנגליה: "אין כל ספק שמאראדונה הבקיע את השער בידו. פיטר שילטון מרגיש מרומה. השער הזה, שאסור היה בשום אופן לאשר אותו, נתן לארגנטינה את היתרון. זו היתה החלטה גרועה של שופט. אינך מצפה להחלטות כאלה במישחקים ברמה של רבע גמר הגביע העולמי. השער השני של מאראדונה היה שער קסום, מיבצע פנטסטי. נפלא כאשר השחקן יכול להעמיד שדקנים כאלה".

● קארלוס בילארדו, מאמן נבחרת ארגנטינה: "לא ראיתי עדיין את סרט הווידאו, אבל אין לי ספק שהשער היה חוקי. מאראדונה התרומם ונגע בכדור. הוא לא נגע ביד. אנו משחקים עתה כקבוצה. מאראדונה הוא שחקן מפתח בתוך הקבוצה, אבל ישנם גם שחקנים אחרים".

שליח "הארץ" עדיין לא מצליח להירגע ממיפגש צרפת — בראזיל:

שום דבר כבר לא ישווה למשחק הזה

מאת יחיאל אירי
שליח "הארץ" למכסיקו

מכסיקו סיטי (מיוחד ל"ספורט הארץ"). המחזה הנדיר הזה חוזר על עצמו, ברייקנות מירבית מדהימה, אחת לארבע שנים — בהצגה יומית במיגרש כדורגל. להקה נודדת מבראזיל, שכוכביה מתחלפים, מנסה לחזור בכל פעם מחדש על הצלחת קודמתיה — אבל זה 16 שנה אין הדבר עולה בידיה.

האם ה־21 ביוני 1970 מזכיר לכם משהו? זו היתה הפעם האחרונה, בה זכתה בראזיל בגביע העולמי — ונטלה אותו לצמיתות אחרי שלושה ניצחונות, שראשיתם בשטוקהולם (58') ובסנטיאגו (62'). השבוע לפני 16 שנה, באיצטדיון אצטקה, חגגה בראזיל יום גדול בתולדות הכדורגל שלה. כוכבי הלהקה היו, בין היתר, פלה, קארלוס אלברטו, ריוולינו, ז'אירזיניו, ג'רסון וטוסטאו.

הכלים הדרושים

היה זה בֶּן סמלי, שדווקא בשבת האחרונה, ה־21 ביוני 1986, נכשל ניסיון בראזילי נוסף לשוב אל הבכורה בכדורגל העולמי למרות שלכאורה, היו בידיה הפעם הכלים הדרושים לכך: כישרון אמנותי וצוות לעניין. אבל משום מה התברר, כי זיקו (בכושר חלקי בגלל פציעה ממושכת), ד"ר סוקראטס, אדיניה, אלמאו, ז'וניור וקארקה — שילוב נאה של ותק, ניסיון ולהט נעורים — לא יקצרו את התשואות הצפויות עם רדת המסך. משהו השתבש, בגלל "פעולת חבלה" צרפתית שעוד נחזור אליה, ובכל מקרה לא נותר לך אלא להשתתף בצערם הגלוי, האמיתי והעמוק של אלפי אוהדים בצהוב־כחול. עוד חלום שלא התגשם, עוד הצגה שנכשלה.

ארבע שנים אחרי המיפגש המהדהד האחרון, בניצחונו ובהשראתו של פלה הגדול, יחיד ברוחו ובהיסטוריה הספורטיבית — ייצגה להקה אחרת את בראזיל, 3 ביולי 1974 בדורטמונד. בית חצי הגמר הפסד 0–2 להולנד. ריוולינו וז'אירזיניו נשארו, ואליהם הצטרפו השוער ליאאו, דירסאו, מארינו ושחקני מישנה ששמם נשכח מאז.

להקה חדשה ודור חדש ייצגו את בראזיל על הבמה ב־18 ביוני 1978, ברוסאריו. 0–0 מתוח עם ארגנטינה שלא הספיק בסיום, אלא למקום שלישי בלבד, בניצחון 2–1 על איטליה. שמותיהם: אוסקאר, אמאראל, רוברטו, בטיסטה. כעבור ארבע שנים הופיעה להקה של טֶלה סאנטאנה, באה "בראזיל" עם תקוות חדשות למונדיאל 1982 בספרד. התאריך: 5 ביולי. המקום: ברצלונה. ליאנדרו, ז'וניור, טוניניו סרזו, סוקראטס, זיקו, פלקאו, אדר. מה עוד צריך כדי לזכות בתהילה? איטליה הובילה פעמיים, בראזיל השוותה ל־2–2, אבל שכחה כי זה מספיק לשלבי הגמר והבראה גם לגביע עולמי נוסף. ואז הלם פאולו רוסי בפעם השלישית ואיטליה ניצחה 3–2 בדרכה לכתר העולמי.

ניגוד סיגנונות

העימות הגדול בין האלופה האירופית צרפת לבין הנציגה הבכירה של יבשת דרום אמריקה, בראזיל, לא הבליט למרבה הפלא, כמו בעבר, ניגוד סיגנונות. שתי הנבחרות היטיבו להניע את הכדור על הקרקע, באמצעות חוליות קישור מגוונות ויעילות למדי. הגם שבשעות מסוימות התעורר הרושם, כי לבראזיל יש עדיפות מסוימת, בעיקר בזכות היכולת להעביר את מרכז הכובד בקצב מהיר יותר מהעורף לחזית — היתה לצרפת תשובה לכל. וגם אם נדמה כי הגזר הבראזילי מסוכן יותר, בזכות קארקה, שכבש שער יותר, חל בהמשך איזון לאחר השינוי של פלאטיני. שתי הנבחרות דמו לשני תרנגולי־קרב, אדומים, [illegible] והבחלט לא עד זוב דם.

בשום הכבד, בעתות הגאוה והסיבות שנוצרו, אי אפשר היה לצפות לכדורגל קלאסי. אבל היה זה, ללא ספק, מישחק שאתה זוכה לראותו — אם בכלל — פעם או פעמיים בחיים. ואחרי ההצגה הגדולה של השבת שעברה באיצטדיון חאליסקו בגוואדלחארה; אחרי ההחמצות של זיקו (בעיטת 11 בדקה ה־74) וקארקה; אחרי שתי ההזדמנויות הגדולות של טיגאנה וסטופירה; אחרי סידרת ההצלות של השוער ז'ואל באטס והדריכה מורטת העצבים מתקופת הלבנה, בו ניצחה צרפת 4–3, כדי לעלות לחצי הגמר — אחרי כל זה יש לך הרצון לעשות דבר אחד בלבד: לארוז את המזוודה ולטוס חזרה הביתה.

כל כך נדיר

יקרה אשר יקרה במשחקים האחרונים, ויוכתר מי שיוכתר לאלוף העולם לשנת 1986 — שום דבר כבר לא ידמה ולא ישווה ולא יתוק ולא ייכנס להיסטוריה, כמו המישחק הנפלא, המרטיט והבלתי נשכח הזה בחאליסקו.

מה חבל שמישחקים כאלה, אירועים כאלה, חוויות כאלה — של כדורגל אמיתי — אינם ישנים הרבה בלעריות, והם גם כנראה קצרים מכדי שהצגה כזו תחזור על עצמה בתדירות גבוהה יותר.

הניצחון העצוב של גרמניה

תהילה לא השיגו הגרמנים מניצחונם על המארחים ממכסיקו בבעיטות 11 מטרים אחרי מאבק עלוב שחשף את ההתקפה הגרמנית בכל חולשתה

טוני שומאכר, שוערה של נבחרת גרמניה, גיבור הניצחון על מכסיקו. נראה כאן עוצר את כדור ה־11 שבעט פרננדו קירארטה (צילום רויטר איי־פי)

מונטריי (שרות "ספורט הארץ"). עיר המה זו בצפונה של מכסיקו, האירה פעם נוספת בתוך חמישה ימים פניה לנבחרת מערב־גרמניה. בשלב שמינית הגמר, למרות שהציגה יכולת ירודה, גברה גרמניה על מארוקו 1–0 משער של לותאר מאתאוס, שתי דקות מן הסיום. אתמול, למרות תצוגת נפל נוספת, הבטיחה גרמניה את מקומה בשלב חצי הגמר, בניצחון 4–1 בבעיטות 11 מ' על הנבחרת המארחת מכסיקו.

פעם נוספת התגלתה ההתקפה המערב־גרמנית בכל חולשתה, ואחרי חמישה מישחקים במונדיאל יכולים הגרמנים להצביע על ארבעה שערי זכות בלבד. בהמלך המישחק סוכן שערו של פאבלו לאריוס פעם אחת בלבד, כאשר קלאוס אלופס בעט בדרך יעף מסירת־נגיחה של קארל־היינץ רומניגה, שנהדפה בצורה אינסטינקטיבית ע"י השוער המכסיקאי המצוין.

מכסיקו, שנתמכה בעידוד קולני ונלהב של יותר מ־50 אלף צופים, היתה הנבחרת הטובה והיוזמת יותר.

בניגוד למארוקאים, שהסתפקו במיגננה, יצאו המכסיקאים להתקפות מהירות והעמידו במיבחן את טוני שומאכר, שהיה השחקן מספר אחד במיגרש והציג יכולת שיא. נבחרתו נזקקה לכך בעיקר ב־25 הדקות האחרונות של המועד החוקי, אחרי שנותרה בעשרה שחקנים עם הרחקתו של המגן תומאס ברתהולד. הוא הלם בראשו של פרננדו קירארטה, אחרי שזה תפס אותו בחולצתו, כאשר פרץ לעבר השער המכסיקאי.

המקומיים ניצלו את עדיפותם המספרית ולחצו את הגרמנים לשערם. לחאוויאר אגירה היו שתי הזדמנויות להעלות את מכסיקו לראשונה בהיסטוריה לחצי הגמר, אבל שומאכר מנע זאת ממנו.

המישחק היה מאכזב ברמתו ובהנהל במרבית הזמן במרכז השדה. הגרמנים נראו עייפים ובלתי מאורגנים, אבל בעת ההארכה באו לידי ביטוי ניסיונם וכושרם הגופני העדיפים, בעיקר אחרי שגם מכסיקו נותרה בעשרה שחקנים אחרי הרחקתו של אגירה. בנוסף לשתי ההרחקות הרחיק השופט חזוס דיאס מקולומביה שמונה כדורגלנים — 5 מכסיקאים ו־3 גרמנים.

שתי נבחרות תשושות התייצבו איפוא להכרעה בבעיטות 11 מ'. ושוב היה זה הניסיון העדיף וקור הרוח של הפיינליסטים מלפני ארבע שנים, שסייע להם. קלאוס אלופס קבע 1–0 לגרמניה ומנואל נגרטה השווה. אנדריאס ברמה החזיר את היתרון לגרמניה (2–1) ואת הכדור שבעט פרננדו קירארטה, עצר טוני שומאכר. לותאר מאתאוס בעט בהחלטיות פנימה והעלה את גרמניה ל־3–1. דממת מוות השתררה באיצטדיון כאשר ניגש ראול סרווין לבצע את הבעיטה השלישית לזכות מכסיקו. אבל הוא בעט בצורה עלובה ולשומאכר לא היתה כל בעיה לעצור.

את הניסיון הרביעי לגרמניה, שיכול היה להבטיח את ניצחונה, הטיל על פייר ליטבארסקי, שהוכנס למישחק רק חמש דקות לפני תום ההארכה. הוא ביצע זאת ללא דופי והכדור לקבוצת קלוץ. פעם שניה ברציפות תשחק מערב־גרמניה בחצי הגמר ושוב נגד צרפת (הזכירו את הדראמה בספרד).

המכסיקאים ירדו מהמיגרש בוכים מרורים. כמה מהם פרצו בבכי והשחקנים הגרמנים ניסו לנחמם. היתה להם הזדמנות גדולה לעשות היסטוריה. אבל הם לא ידעו כיצד לנצל אותה.

מערב גרמניה — מכסיקו
0–0 (0–0, 0–0)
4–1 בבעיטות 11

● גרמניה: שומאכר; ברתהולד, פרסטר, יאקובס, אדר (ליטבארסקי); מאתאוס, ברמה, מאגאת, בריגל; רומניגה (הנס), אלופס.

● מכסיקו: לאריוס; פרוויין, קירארטה, פ. קרוס, אמאדור (ס. קרוס); אספניה, מונוז, אגירה, בוי; נגרטה, סאנצ'ס.

● שופט: חזוס דיאס (קולומביה).

ארבעה מתו בבראזיל בגלל ההפסד לצרפת

ריו דה־ז'אנרו (איי־פי). שלושה אנשים מתו מהתקפי לב בעת צפיה בשידור המישחק בו נוצחה בראזיל ע"י צרפת בבעיטות 11 מ'. אדם רביעי נהרג מכדור שנורה מרובה בעת ויכוח על המישחק.

העיתון "ז'ורנאל דו בראזיל" דיווח שמיד אחרי שריקת הסיום טיפלו בתי חולים בריו בכ־100 אנשים, שרובם סבלו מהתמוטטות עצבים.

זו תהיה הנקמה שלנו

דברי הצרפתי פרנאנדז לקראת המיפגש עם הגרמנים

גוואדלחארה (איי־פי). "מה שקרה ב־1982 לא יחזור. זו תהיה הנקמה שלנו", אמר כאן אתמול, לואי פרנאנדז, שהשער שלו בבעיטת 11 מ' הבטיח את עלייתה של צרפת לחצי גמר הגביע העולמי למיפגש חוזר עם מערב־גרמניה.

ואכן עוד לפני שהספיקו לחגוג את ניצחונם על בראזיל, כבר התייחסו שחקני נבחרת צרפת לעימות עם הגרמנים מחרתיים. זאת אחרי שחזו בשידור הטלוויזיה של המישחק בו גברה גרמניה על מכסיקו.

פרנאנדז שיחזר את שער הניצחון שלו על בראזיל: "ראיתי את השוער קארלוס זז לכיוון אחד ושיניתי את דעתי ברגע האחרון ובעטתי לימינו. למרות שקודם לכן חשבתי לבעוט דווקא לשמאלה".

שעה קלה אחרי הניצחון חגגו הצרפתים את יום הולדתו ה־31 של הקפטן שלהם מישל פלאטיני. "לא היתה עוגת יום הולדת, אבל קיבלתי את המתנה הטובה ביותר — ניצחון על בראזיל", אמר פלאטיני.

המאמן הנרי מישל אומר שהניצחונות על איטליה ובראזיל הוכיחו את ערכו האמיתי של הכדורגל הצרפתי. "עכשיו יש לנו את גרמניה. ארבע שנים ממתינים השחקנים שלנו לרגע הזה. הם לא שכחו את סוויליה והם כבר מצפים לנקמה. אני בטוח רק שיצליחו להתאושש במאמץ האדיר מהמאבק נגד בראזיל".

כדורסל

נבחרת בריה"מ ניצחה אמריקאים

סרקבסטיאן, ספרד (שרות "ספורט הארץ"). נבחרת הכדורסל של ברית המועצות, אחת מיריבותיה של ישראל באליפות העולם שתיפתח ב־5 ביולי בספרד, גברה כאן על קבוצת כוכבים אמריקאית 114–104. קורטינאיטיס קלע 30 נקודות. במישחק אחר ניצחו האמריקאים, שמאמנם הוא מיודענו איוון דנקאן, את צרפת 97–96.

בטורניר אחר הנערך באותה, בו משתתפות ארבע נבחרות שיופיעו בספרד, הביסה איטליה את הולנד 90–63. יוגוסלביה גברה על יוון 95–87.

טניס

עמוס ושלמה נכנסים לזירה

ישחקו היום בווימבלדון נגד הקנדי מיצ'באטה והגרמני מאורר

לונדון (שרות "ספורט הארץ"). עמוס מנסדורף יהיה היום אחד הטניסאים הראשונים שיכנסו לפעולה בסיבוב הראשון של אליפות ווימבלדון. מנסדורף יופיע במישחק הראשון במיגרש 12 נגד הקנדי גלן מיצ'באטה. מישחק זה יתחיל בשעה 12.30 שעון לונדון (14.30 בישראל).

גם שלמה גליקשטיין אמור לשחק היום, נגד המערב־גרמני אנדריאס מאורר. מישחק זה הוא הרביעי במיגרש 6 ויתקיים בשעת ערב מאוחרת.

הפתיחה הרשמית של האליפות תהיה במיגרש המרכזי, כאשר המחזיק בתואר והמדורג רביעי, בוריס בֶּקֶר, יתמודד עם הארגנטיני אדוארדו בנגואצ'אה. באותו מיגרש ישחקו אחריו המדורג שני, מאטס וילאנדר, נגד האמריקאי סקוט דייוויס והמדורג שלישי, ג'ימי קונורס, נגד האמריקאי רוברט סגוסו. המדורג ראשון, איוון לנדל, ישחק במיגרש 1 נגד המכסיקאי הצעיר ליאונרדו לאווייה.

● שלמה אוהלאי קבע בריצת 1500 מטר שהיתה אתמול בתחרויות המוקדמות לאליפות אנגליה זמן של 3.50 דקות. הישגו של אוהלאי דירג אותו במקום החמישי, מתוך 16 משתתפים, הישג שלא הספיק לו על מנת להעפיל לבית הגמר.

מדור הגביע העולמי
ערוך על ידי
יהושע שגיא ומיכאל קינן

בקנבאואר, המנהל הגרמני, בגילוי לב:

אלוהים שם עלינו עיניו

קרטארו (איי־פי). "אלוהים שם עיניו עלינו", הודה פראנץ בקנבאואר, מנהל נבחרת מערב־גרמניה, אחרי שנבחרתו ניצחה בבעיטות 11 מ' את מכסיקו ועלתה לחצי הגמר. "בעיטות 11 מ' הן תמיד דבר בלתי בטוח. יש כאן הרבה מגורם המזל. עשינו זאת וזה העיקר", אמר בקנבאואר.

גיבור היום, השוער טוני שומאכר, אמר שלא הושפע כלל מהשריקות של 50 אלף המכסיקאים. "זה נפלא כאשר כולם שורקים כך", אמר שומאכר. הוא סיפר, כי קיבל מידע בעזרת סיגנלי ידיים מעוזר המאמן הורסט קֶפֶּל, על סיגנון הבעיטה של כל אחד מהבועטים המכסיקאים. "זה עבד בצורה יוצאת מן הכלל, כפי שאתם יכולים לראות".

2 ניחשו 13 בטוטו

שני משתתפים ניחשו את תוצאות כל 13 המישחקים במחזור הטוטו של השבת וכל אחד מהם יקבל כ־140 אלף ש"ח; 9 משתתפים ניחשו 12 תוצאות כל אחד מהם יקבל כ־7,000 ש"ח; 149 ניחשו 11 תוצאות וכל אחד מהם יקבל כ־420 ש"ח; 1,328 ניחשו 10 תוצאות וכל אחד מהם יקבל כ־47 ש"ח.

● הניחוש הנכון: 2, 2, x, 2, x, 1, x, 2, x, x, 2, 2, 1.

● יעקב נתן מרחוב רובינשטיין ביפו זכה במכונית סיאט איביזה בהגרלת ה"אוטוטוטו".

אתלטיקה

פטיש 86.66 מ'

מוסקווה (איי־פי). שיא עולמי שני השיג אתמול בתחרות הבינארצית באתלטיקה בין ברית המועצות למזרח־גרמניה. הסובייטי יורי סדיך הוסיף 32 ס"מ לשיאו בן השנתיים בידוי פטיש כאשר ידה ל־86.66 מ'.

באליפות ארה"ב ביוג'ין, אורגון, מנע פלויד הארד, סטודנט באוניברסיטת טכסאס, מקארל לואיס לזכות בשלושה תארים כשניצח בריצת 200 מ' בזמן מצוין של 20.03 שניות. לואיס זכה קודם לכן בריצת 100 מ' וקפיצה למרחק. ג'וני גריי הציב את הישג השנה בעולם בריצת 800 מ' — 1:44.73 ד'.

זאת ההזדמנות שלך!
מחבטי טניס "האד"
HEAD
במבצע מיוחד!
זול יותר מחו"ל
להשיג: חנויות ספורט המעולות הנבחרות
יבואן: בש־גל ספורט בע"מ טל. 03-251121

גיבן פגש גיבן

כאן מכסיקו

מאת יחיאל אירי

גוואדלאחרה (מיוחד ל"ספורט הארץ"). מכירים את הסיפור על הגיבן, אשר חש כושל ונכלם, עד שפגש ברחוב גיבן נוסף — ולפתע נראה לו הכל נעים ועליז יותר? נזכרתי בכך במוצאי שבת, במלון "פייסטה אמריקאנה" בגוואדלאחארה, משם הייתי אמור לצאת בדרך חזרה לשדה התעופה המקומי, כדי להמריא חזרה למכסיקו סיטי.

על פי כל התחזיות, ציפו כי יהיה זה יום חג לאוהדי הכדורגל של בראזיל ושל מכסיקו, שמילאו בהמוניהם את חוצות גוואדלאחארה. הם תיכננו פייסטה סמבנית לתוך הלילה, אבל משהו השתבש בתוכנית. תחילה הדיחה צרפת את בראזיל בבעיטות 11 מטרים, והותירה את רבבות האוהדים בצהוב־כחול מתוסכלים, שקטים וחסרי ישע, כאילו חרב עליהם עולמם. כעבור שלוש שעות הצטרפו למיצער־האבלים גם מיליוני מכסיקאים, שעודם מתקשים לקבל גם עתה את העובדה הבלתי נעימה, כי תם גם חלקם שלהם באליפות העולם לשנת 1986.

וכך, בשעת ערב מאוחרת, היתה צרת רבים זו חצי נחמה — אבל רק למראית עין. משום כמו שמות עינים, או חיוך מאופק של שני גיבנים, שכבר השלימו עם המום שאינו ניתן לתיקון. אלה מבין האוהדים הקולניים שעדיין נותר בהם הכוח הנפשי — או שהיו שתויים במידה מספקת כדי לשכוח את צרותיהם — קראו בצוותא קריאות עידוד רמות למכסיקו ולבראזיל. אבל לא היה קשה לחוש, כי מה שהחל בחגיגה גדולה, העמד לסחוף המונים, מסתיים בקול ענות חלושה.

לפתע, השתררה דממה ברחובי מכסיקו. כל המנגנון העצום, שעשה ימים כלילות באירגון האירוע העולמי הזה, כמו נותר מוכה הלם. כאשר הקרינה הטלוויזיה את סידרת התוצאות בדרדי ה־11 של מכסיקו, במישחק רבע הגמר נגד מערב גרמניה במונטריי, התקשיתי לרגע להבחין בפניהם של כל אותם האנשים החביבים הבערות החינניות — אנשי הביטחון ומפעילי הטלקס, עובדות המרכזיה הבינלאומית וכל יתר שירותי העזר למיניהם — שלא יכלו להגיב בצורה קיצונית ועצובה יותר על בשורת־האיוב. בעיני רבים מהם ניקוו דמעות, על חלום שנגוז ועל תקוות שלא התגשמו. חשתי בעליל, כי אין זה רק הפסד ספורטיבי, אלא אבל לאומי — עמל של חודשים ומאמץ בלתי פוסק, שירדו לטמיון.

ואז, במחשבה שניה, נזכרתי לפתע, כי ההיסטוריה תמיד חוזרת על עצמה, אולי בצורות שונות אבל בהחלט דומות. בדיוק לפני 16 שנה, כאשר איטליה נגנה לראשונה את אליפות העולם, רקמה מכסיקו תקוות ורודות וחלומות שווא. כאן כך עתה, היתה רמת הציפיות גבוהה ומסתברה, לפחות בדיעבד, חסרת בסיס. ב־1970 נכנעה מכסיקו הצאודית, הנלהבת וחסרת הניסיון 4–1 לאיטליה ברבע הגמר. בשבת נכנעה 4–1 למערב גרמניה, אבל מה זה חשוב כיצד?

לא הייתי מעז לומר, כי מכסיקו לא עשתה שיעורי בית ולא למדה את הלקח. הנבחרת שהציבה למונדיאל '86 היתה בהחלט עדיפה, מאומנת ומוכשרת יותר למשימה. היא התנהגה שתיים: הרשימה בשלב הראשון ודמתה יותר מפעם אחת, כי היא שומרת באמתחתה כמה הפתעות וכמה קלפים סמויים. גם תבנית המישחקים, או כך לפחות נדמה, כמו נתפרה במיוחד על פי מידותיה של מכסיקו. תחילה באצטקה הגדוש, לעיני רבבות מריעים, שסחפו אותה קדימה. אחרי כן במונטריי, בחום כבד ובלחות גבוהה ביותר, שהיו אמורים "להפיל" את הגרמנים עוד בטרם החל העימות.

אבל מסתבר, שתכניות יפות אינן עולות תמיד בקנה אחד עם המציאות. הגרמנים, נאמנים למסורת ארוכה של כושר הישרדות מופלא, הגם ששיחקו זמן ממושך בעשרה שחקנים בלבד (כמו גם המכסיקאים מאוחר יותר, שגם אחד משחקניהם הורחק), גילו סיבולת ומשמעת טאקטית למופת, בלי לאבד את העשתונות — עד להכרעה הדרמטית והאכזרית כל כך, שקברה תחתיה שעות מעטות קודם לכן את כל חלומותיה, תקוותיה וגאוותה הלאומית של מדינה נוספת, בראזיל, שגם בחוצות עריה הגדולות — לא קשה להבין — השתררה לפתע שלוה עגומה של בית קברות.

כאשר נתגזו כמבוס של נתיבי האוויר המכסיקאים בבירה, לאחר חצות, היתה מסביב דממה שנגלה בירכאן בללי. מישהו אמר כי עתה, לאחר חגיגות קולניות ושדיקן המוני שהעכיר עלולון אצטקיאן־אינריאצי קרדום, אשר יהיה מפיסון לי הירדם בשלווה בלילה. לפחות בכל אותם מלונות שלאורך מוקדי השמחה וחמות הבירה, שהשתרעו על פני הפסאו דה לה רפורמה.

היתה זו, בלי ספק, העדה בנקומה, אבל כשלעצמי, צר לי על ההמולה הקשה, שירדה על ראש המכסיקאים החביבים. הייתי מוכן לעזר בנה לילות של נדודי שינה, ובלבד שתהיה זו שוב אותה מכסיקו סיטי עליזה, סואנת ושוקקת, שאינה מבדילה בין יום ללילה.

هكذا من الأصل

120 עובדי "אופאר" פלשו למועצת אופקים ועזבו הבניין לאחר מו"מ

כלאו את ראש המועצה וסגנו, לאחר שקיבלו מכתבי פיטורין ★ ההסתדרות הבטיחה הלוואות בגובה שכרים

מאת איתן רבין

120 עובדי אופאר אשר השתלטו אתמול על בניין המועצה באופקים עזבו בלילה את הבניין, לאחר שהובטח להם על ידי נציגי ההסתדרות כי הם יקבלו הלוואות בגובה השכר וכי ההסתדרות מצידה תבטיח בתוך משפחת שכרם המלא של העובדים. לסופר "הארץ" נודע כי נציגי ההסתדרות הבטיחו לעובדים כי ההלוואה תינתן על חשבון ההסתדרות ובשלב מאוחר יותר יחזירו אותה העובדים להסתדרות. כן הוחלט כי ייעשה מאמץ למינוי כונס נכסים למפעל. העובדים שעזבו את בניין המועצה המשיכו להתגודד מחוצה לו, תוך כדי קריאות בוז לאנשי ההסתדרות.

"אני נכה 40 שנה ומעולם לא רבתי עם אשתי. פרנסתי אותה בכבוד. היום אני רב איתה כל היום. יש לי חמישה ילדים, שאין להם מה לאכול. החובות במכולת גדלים. בבנק לאומי ובאשלי ובקופת-חולים לא נותנים לנו אשראי. אני מעדיף לגור מחוץ לבית. מאשר לבוא הביתה ולריב עם האשה" — כך אמר אתמול משה בן זקן, מזכיר ועד עובדי מפעל אופאר לטקסטיל, ש-120 עובדיו פרצו אתמול לבניין המועצה המקומית אופקים וכלאו את ראש המועצה, יחיאל בן טוב, וסגנו בלשכה ושיבשו את עבודת המועצה.

העובדים לא איפשרו לקבל שיחות טלפון ולא איפשרו לפקידים לעבוד.

"הפכנו לאלכוהוליסטים בשלושה חודשים"

הפלישה לבניין המועצה המקומית החלה אתמול בשעה 10 בבוקר, כאשר 120 עובדי מפעל אופאר קיבלו מכתבי פיטורין. בשלושה החודשים האחרונים לא קיבלו את משכורתם. כדבריו אמר אתמול, בין היתר: "המפעל שבו אנו עובדים וכן 120 מתושבי ירוחם ועוד 30 עובדי השטחים הגיע לחובות כבדים. על מנת שיופעל מחדש, הוא זקוק ל-700 אלף דולר. בעל המפעל אינו מצליח לגייס ערבויות. במשך שלושה חודשים הפכנו לאלכוהוליסטים. רבים עם נשותינו, הילדים מסתובבים ברחובות. בחנות המכולת אין אפשרות לקנות להם. בבנקים לא נותנים משיכת יתר. ועכשיו הגיעו גם מכתבי הפיטורין. למה אנו חיים בעיירת פיתוח וצריכים לסבול".

מזכיר מועצת פועלי אופקים, סעדיה אילוז אמר ל"הארץ", כי עובדי אופאר הגיעו אתמול עד קצה גבול היכולת. "המצב באופקים קשה, כרגע אנו עומדים על 300 מובטלים ואליהם התוספו 120 עובדי אופאר. בחודש הבא משתחררים 67 חיילים משירות סדיר ולא יהיה להם מקום תעסוקה. אנו תומכים תמיכה מלאה במאבק העובדים. הם הגיעו למצב שאין להם לאכול. לפני כחודשיים הם קיבלו מהמועצה 200 שקל וכן 180 שקל מקרן מבטחים. אך האם אפשר לחיות עם כסף כזה. אני לא, וגם הם לא".

המשטרה בודקת אם היה ניסיון להרעיל בת 4 על ידי סנדוויץ'

מאת נורית כהנא, כתבת "הארץ" ועתים

המעבדה במטה הארצי של המשטרה תבדוק את תכולתו של סנדוויץ', שנשלח אליה אתמול, במטרה לוודא, אם היה ניסיון להרעיל באמצעותו ילדה בת 4 תושבת כרמיאל.

הפרשה החלה להתברר בשעות הבוקר, כאשר ילדה חזרה בוכיה לביתה ופנתה לאימה, מדוע הכינה לה סנדוויץ' עם ריבה. והרי היא אוהבת גבינה. האם המופתעת, שהכינה לילדה סנדוויץ' עם גבינה פתחה אותו וגילתה, כי זהו אמנם הכריך שנתנה לבתה, אך מישהו מרח עליו חומר הדומה לריבה, שנדף ממנו ריח של נפטלין.

מיד ניגשה למשטרת כרמיאל והתלוננה על המקרה. צוות חוקרים ניגש לגן ופתח בחקירה. בשעות הבוקר הסתובבה בגן אמו של אחד הילדים. אנשי המשטרה ביקשו לתחקר את האם והועלה חשד, שהיא מרחה את החומר החשוד על הסנדוויץ'. תשובותיה היו מוזרות וגם לא ידעה להסביר את מניעיה.

בעקבות התנהגותה המוזרה הובאה החשודה בפני שופט שלום בעכו, שהורה לשלחה להסתכלות ל-15 יום.

תחנות דלק של חברת פז ייסגרו מחר בערב עד לבוקר יום ד'

מאת אריה לביא, כתב "הארץ" לענייני כלכלה

עשרות תחנות דלק של חברת פז ייסגרו מחר משעה 6 בערב עד לבוקר יום ד', במסגרת עיצומים עליהם החליט ארגון משווקי פז. ועד ארגון התחנות טוען, כי העיצומים ננקטים כמחאה על אי התייחסות חברת פז לבעיות התמורות בענף הדלק והשמנים. בעלי ה' תחנות מאיימים להרחיב את העיצומים.

בעלי תחנות התדלוק טוענים, כי חל כרסום חמור ברווחיות הענף. מצד אחד הפסיקה חברת פז את האשראי לשמן שקיבלו התחנות במשך כל השנים ומצד שני הוחלה חברת פז להתחרות בתחנות בשיווק שמנים הלקים לשוק הפרטי, בתנאי אשראי שבעלי התחנות, בעלי הזי כיון לשיווק מוצרי פז, לא מקבלים. לדברי ראשי ועד ארגון משווקי פז, זו תחרות לא הוגנת הפוגעת במערכת היחסים המסורתיים בין שני הגופים.

דובר פז לא היה מוכן להגיב על החלטת בעלי תחנות, אך הרגיש כי עדיין לא בטוח, שהתחנות אכן ייסגרו.

ערכה את העמוד: עדה אושרי

פניה לרבנות הראשית לאשר כשרות הצלופח

מאת ירח טל, כתב "הארץ" בחיפה

חוקר במעבדה למוצרי דגים בחיפה, ד"ר אלכסנדר גלמן טוען, כי הצלופח עונה לכל תנאי הכשרות. הוא פנה לרבנות הראשית וביקש להעניק את הכשרות ליצור ימי זה, שפוטנציאל כלכלי עצום טמון בו.

ד"ר גלמן, ביולוג וטכנולוג של דיג טוען, כי מבנה הצלופח עונה לשלושה התנאים הנדרשים לשם הענקת כשרות — קשקשים נראים לעין, שניתן לגרדם (כל גופו של הצלופח מכוסה בקשקשים זעירים בגודל כל כ-4 מ"מ כל אחד הניתנים לגירוד); סנפירים (לצלופח סנפירים הן מלפנים והן מאחור) וגוש שדרה מעצם ולא מסחוס. לדברי ד"ר גלמן, לפני 250 שנה קבע פוסק הלכה חשוב, כי הצלופח כשר, אבל המסורת, כך סבור, חזקה יותר והצלופח לא זכה עד היום לכשרות.

הצלופח הוא מין דג בצורת נחש. הוא נחשב "מעדן מלכים" (בעיקר צלופח מעושן) באירופה וצרכנים משלמים בעבורו 10 דולר ויותר לקילוגרם. מחירו הגבוה של הצלופח נובע מהשקעה גדולה יחסית הנדרשת לשם גידולו.

הצליח ניסיון לגדל צמחי גן וירק באדמת הלס בנגב

תוך השקיה במים מלוחים

מאת אברם צדר, כתב "הארץ" לענייני כלכלה

נסיונות שנמשכים כארבע שנים לגדל צמחי גן וירק באדמת הלס של הנגב, תוך השקיה במים מלוחים, הוכתרו בהצלחה.

בתחנה הנסיונית רמת הנגב, בליד מושב אשלים, הצליחו לגדל אספרגוס על שטח של כ-20 דונם באמצעות השקיה במים מלוחים. היבולים שהושגו בשטח הנסיוני שבמורע הגיעו לכ-600 ק"ג לדונם, שהם כמות דומה ליבולים המושגים בשטחי אספרגוס, המושקים במים רגילים.

החוקרים, בראשות יואל-דמלה, חבר קיבוץ רביבים, חתן פרס ישראל השנה על פעלו בתחום זה, הצליחו להשיג יבולים מסחריים הודות להשקיה באמצעות "טיפטוף מוסתר", השומר על רטיבות הקרקע ועל רמה גבוהה יחסית של כמות המלוחים המומסים בו.

הפרוייקט נערך בידי משרד החקלאות, הקרן קיימת, הסוכנות היהודית והמועצה האיזורית רמת הנגב.

סערה בשכונות חרדים בירושלים

נבדקת גירסת פריד: יריתי כאשר חרדים חסמו את דרכי

תלמידי ישיבה ושכנים באיזור בתקרית העידו כי פריד התגרה בחורדים, כי אקדחו היה מכוון למרפסת ישיבת מאור עיניים ★ יו"ר ועדת הפנים קבע: ח"כים של רצ ייעדרו מהסיור במאה שערים

(ע). בשכונות החרדים בירושלים סוערות הרוחות בעקבות התקרית בשבת ברחוב יוסף בן מתתיהו, שבה ירה באוויר מאקדחו אברהם פריד. יו"ר הוועד נגד אלימות חרדית, בטענו כי חרדים חסמו את דרכו ואיימו לפגוע בו.

ממקורות משטרתיים נודע ש גרסתו של פריד נתמכת גם בעדויות של שוטרים שהיו במקום בשעת האירוע. אתמול הגיעו למשטרת ירושלים תלמידי ישיבה ושכנים באיזור התקרית למסור לחוקרים את גירסתם לפרשה, וטענו כי פריד התגרה בחרדים, כי אקדחו לא היה מכוון כלפי מעלה, אלא למרפסת ישיבת מאור עינים. דובר המחוז הדרומי, פקד רפי לוי, אמר כי בסיום גביית העדויות יוחלט במשטרה כיצד לנהוג בפרשה.

סופר הפרלמנטרי של "הארץ" מוסר: יו"ר ועדת הפנים, דב שילנסקי, קבע כי רק חברי הוועדה יוכלו להשתתף מחר בסיורה בשכונת מאה שערים בירושלים. חברי הכנסת של רצ, שאינם חברים בוועדה, ייאלצו להעדר ממנו. חברי כנסת מרצ פנו אל יו"ר הכנסת, שלמה הילל, לבטל את הוראת שילנסקי. לדבריהם, גם חברי כנסת שהגישו הצעות לסדר היום רשאים להשתתף בסיורי ועדה [illegible] כי בעבר השתתפה בסיור דומה של ועדת הפנים בהר הבית חברת הכנסת גאולה כהן.

כתובות נאצה בטבריה

אלמונים פרצו במוצאי שבת לכיתות לימוד בבית-הספר הממלכתי-דתי תחכמוני בטבריה, ומרחו על הקירות כתובות-נאצה בגנות הדתיים. הפורצים לא פגעו לדעה בדברי קודש, שנמצאו במקום.

שר המשטרה חיים בר-לב אמר אתמול כי המשטרה יכולה להתמודד עם בעיית האלימות החרדית כל עוד היא בעיה של קבוצות שוליות בחברה. אבל כאשר נדמה של אי-השמעות לחוק מקבלת ממדים הרבה יותר רחבים ואיננה מתמקדת רק בקבוצות שוליות - המשטרה לבד לא תפתור את הבעיה. השר שידבר ביום עיון בשפיים.

(ע). כמה רבנים ואישים בעדה החרדית קיבלו בימים האחרונים מכתבים ובהם תמונות של נשים עירומות, במסגרת התגברות פעולות ההטרדה נגד חרדים.

רשות השידור לא תכנה יותר "חוגים דתיים" שורפי תחנות

מאת לילי גלילי

הטלוויזיה והרדיו לא ישתמשו עוד במושגים "חוגים דתיים" או "גורמים דתיים", בהתייחסם למעשי האלימות של שריפת תחנות האוטובוס וצעדים אלימים אחרים. במקום זאת, ישתמשו בשידור במונח "חרדים קיצוניים". החלטה על כך התקבלה בפורום החדשות של רשות השידור, המכנס את המנהלים והעורכים הבכירים בחדשות, בעקבות תלונות שהגיעו למנכ"ל רשות השידור, אורי פורת. בפניות אלו טענו צופים דתיים, כי בשימוש "חוגים דתיים" יש משום הכללה והוצאת לעז על ציבור שלם שאינו קשור במעשים עליהם מדווחים, ותבעו להשתמש הגדרה מדוייקת יותר של מבצעי העבירות.

אשה לקתה בהלם בהתפוצץ מטען חבלה באשדוד

מאת איתן רבין

מטען חבלה התפוצץ אתמול בבוקר במבנה רובע א' באשדוד. עוברת הדואר, בסמוך לו אירע הפיצוץ, לקתה בהלם ואושפזה. שמשות בתים בסביבה נופצו.

עקיבא נוף מבקש לחקור עדות אורי אבנרי במשפט דיבה נגדו

לדבריו אמר אבנרי בביהמ"ש: מתחתי ביקורת על מפקד משטרת ת"א בשנות השישים ולפתע התחלתי לקבל דו"חות תנועה בכמויות עצומות ★ המשטרה בודקת אם וכיצד להתייחס לבקשתו של נוף

מאת ראובן שפירא

באגף החקירות במשטרה בודקים בימים אלה אם וכיצד להתייחס למכתב, שבו בקשה לראש אגף החקירות לפתוח בחקירה משטרתית. הבקשה חתומה על ידי חבר הכנסת לשעבר, עקיבא נוף. החקירה שמבקש נוף מהמשטרה נוגעת לעורך "העולם הזה", אורי אבנרי. בימים הקרובים, לאחר התייעצויות והערכות בדרגים בכירים במטה הארצי, תתקבל החלטה בעניין פנייתו של נוף.

עקיבא נוף מתייחס לדברים שאמר באחרונה אורי אבנרי בדיון בבית-משפט השלום בתל-אביב, בו מתבררת תביעה להוצאת לשון הרע, שהגיש ח"כ עקיבא נוף נגד עורך "העולם הזה".

בתשובה לשאלה בעניין 150 דו"ח תעבורה בשנה אחת, שנרשמו בשעתו נגד אורי אבנרי, כשהיה חבר כנסת ובוטלו (נושא שעלה בשעתו בכנסת בעת ששמעון פרס היה שר התחבורה), העיד אורי אבנרי במשפט תביעת לשון הרע, כפי שכותב עקיבא נוף במכתבו לראש אגף החקירות במשטרה, כי "היה משחק כוח מטעם המשטרה" בעניין דו"חות התעבורה נגדו. "מתחתי ביקורת מעל דוכן הכנסת על מפקד משטרת תל-אביב בשנות השישים ולפתע התחלתי לקבל דו"חות תנועה בכמויות עצומות על חנייה במקום שבו חנתה מכוניתי במשך שנים. חקרתי בעניין והשוטר אמר שקיבל הוראה לערוך לי דו"חות. הדו"חות בוטלו אוטומאטית על פי הנהל או בכנסת", העיד אורי אבנרי בבית-המשפט, כפי שכותב עקיבא נוף במכתבו למשטרה.

עקיבא נוף מבקש עכשיו מהמשטרה לחקור את הפרשה, שהיא, לדבריו, חמורה מאד ולהסתמך על הצהרתו של אורי אבנרי בבית המשפט. אם צודק אבנרי בטענותיו כלפי המשטרה בקשר לסיבה לרישום הדו"חות נגדו, "ראויים הקצין הבכיר (שהורה לרשום את הדו"חות) והשוטר לנזיפה ועל המשטרה להתנצל", כותב נוף, "אבל אם הדו"חות נעשו באופן ענייני בגין עבריינות חוזרת של אבנרי, הרי שאבנרי שיקר בבית-המשפט, תוך השמצת המשטרה, ואז על המשטרה לומר זאת בפה מלא ולהוקיע עדות כוזבת ומשמיצה. אם ממצאי החקירה יבהירו, כי דברי אבנרי בעדותו היו דברי כזב, אזי מחייב החוק נקיטת אמצעים נגד עד המעיד שקר בפני בית משפט", כותב עקיבא נוף במכתבו.

אורי אבנרי סירב אתמול להתייחס לפנייתו של עקיבא נוף למשטרה בעניינו.

אלפים השתתפו בהלוויית אביו של השר לוי

מאת נורית אמיתי

אלפים השתתפו אתמול בהלווייתו של משה לוי, אביהם של שר השיכון דוד לוי ושל ראש עיריית לוד מקסים לוי.

בין אלה שבאו לנחם את משפחת לוי באבלה היו ראש הממשלה, שמעון פרס, ממלא מקומו יצחק שמיר, השרים משה ארנס, אברהם שריר, אריאל שרון, גדעון פת, ויצחק רבין.

לדב עפרוני
חבר הדירקטוריון של חברתנו
ברכות ואחולים לנשואי הבת
מיכל עם בחיר דני
החברה לפתוח תל אביב בע"מ

הארגון לעזרת העגונות ומסורבי-הגט
ת.ד. 30953 תל-אביב
יקיים ערב הרצאות פתוח לציבור ביום שלישי 24/6/86 בשעה 19.00 ב"בית ציוני אמריקה", רח' אבן גבירול 26, תל-אביב (אוטובוסים 26 ר70 מ"אגד").
בתכנית:
1) ד"ר מיכאל קורינלדי — "מעוכבי-חיתון" עגונות, מעוכבי-גט, כהן-גרושה, טעונות ייבום וחליצה ויהודי אתיופיה.
2) הרב משה עמר — "התמודדות חכמי מרוקו עם בעיות השעה בנושאי אישות".
3) שרה חמו — "טבעונות — כאמצעי להישאר בריא למרות מציאות בלתי נסבלת"...
כניסה חינם. הציבור מוזמן!

המרכז לקשרי תרבות, מדע ותיירות יפן-ישראל
רח' ז'בוטינסקי 105 תל-אביב טל' 03-440287
המזרח הרחוק
הזמנה להרצאה לתושבי ירושלים.
מחר, יום ג' 24.6.86 תתקיים הרצאה בליווי שקופיות מפי מר חיים שוסטר על המזרח הרחוק.
ההרצאה בבית הקונפדרציה רח' אמיל בוטה (מאחורי מלון המלך דוד) שכונת ימין משה ירושלים בשעה 20.30
בגמר ההרצאה יינתן למעוניינים מידע על ידי נציגי חברת הנסיעות אחדות אפשרויות ביקור מרוכזות ביותר בכל המזרח הרחוק, המוצעות בתנאים אטרקטיביים.
— הכניסה חופשית —

ברכת השבועון לתייר
HELLO ISRAEL
THE ONLY COUNTRY WIDE WEEKLY GUIDE
ומנהליו דיין ותמיר
החוגג 13 שנה להיווסדו
לעובדיו המסורים
לקוחותיו הנאמנים
ולספקיו המרוצים
ולכל הזוכים בתאר
תיירן מצטיין

לדשת שרתון
מיטב הברכות בחגכם
25 שנה
אריאלה שמידע - דורון
תכניות פנסיה — תכנון
רמח"ל 6, ת"א 612174

למלון שרתון
מיטב הברכות ליובל ה-25
מהצוות שעמד לשרותכם בביצוע:
הדיסקוטק REFLCTION 2000
מסעדת 12 השבטים
אולמות הארועים ושיפוצים כלולים במלון
לשרותכם תמיד
צמח עוזן בע"מ רח' הפרחים, קרית שאול טל. 477674, 737024, 425957

לדשת מלונות "שרתון" ישראל
מיטב הברכות והאחולים בחג ה 25
ארליקטקס מפעלי אריגה בע"מ
יצרני טקסטיל לבתי מלון, מוסדות ואולמות
שווק: ת"א, רח' מכבי 1 טל. 285389
מפעל: יהוד, אזור התעשיה טל. 363695

שירות חדש של
בזק החברה הישראלית לתקשורת בע"מ
שיחות גוביינא לחו"ל מטלפונים ציבוריים
חברת בזק מאפשרת מעתה שיחות בינלאומיות מטלפונים ציבוריים.
בשלב ראשון - שיחות בגוביינא, דהיינו שיחות המתבצעות על חשבון המנוי המזומן בחו"ל. הקשר נעשה באמצעות השירות הבינלאומי "18".
בשלב זה ניתן להתקשר לחו"ל מכ-5,000 טלפונים ציבוריים ברחבי הארץ. טלפונים אלה נושאים שילוט מתאים.
השירות יקיף את שאר הטלפונים הציבוריים בחודשים הקרובים.

המחלקה ליחסי ציבור

בוא וניתן לך עוד סיבה להיות חבר בחברה להגנת הטבע

קייטנה בבית ספר שדה. השנה, רשום את ילדיך לקייטנה שונה: 5 ימים בתנאי פנימיה במקומות יפהפיים כמו הר גילה, אכזיב, הר הנגב, עין גדי ועוד.
קייטנות החברה להגנת הטבע מיועדות לגילאי 9-15, נערכות בקבוצות קטנות של 15 ילד (בני אותו גיל) וכוללות הדרכה צמודה, טיולים משעים, פעילויות חברתיות ו-5 ארוחות ביום (כשרות). חויה בלתי נשכחת.
עכשיו, יש לך עוד סיבה להיות חבר בחברה להגנת הטבע. כחבר, תזכה להנחה של 24.5 ש"ח על כל ילד שתרשום לקייטנה!
לפרטים נוספים ומידע על הקייטנות טל. 03-382501
ההקשה. התחייב באמצעות כרטיס אשראי.

לכבי החברה להגנת הטבע מח' מנויים, רח' השפלה 4 ת"א 66183
רשמו אותי כמנוי בחברה להגנת הטבע וזכו אותי בכל ההטבות המגיעות לחברים.
אבקש לקבל את העיתון הבא חינם: ☐ טבע וארץ - למבוגרים ולנוער.
☐ סלעית - לילדים בכיתות גבוהות. ☐ פשוש - לילדים בכיתות נמוכות.
רצ"ב המחאה ע"ס 20 ש"ח
שם ______ כתובת ______
מיקוד ______ ת.ז. ______
לחיוב טלפוני באמצעות ויזה/ישראכרט. טל. 03-375063.
החברה להגנת הטבע

הארץ

יום ב', ט"ז בסיוון, תשמ"ו
23 ביוני 1986

ירושלים: רח' החבצלת 2 טל' 224245־02 ת.ד. 273 מיקוד ירושלים 91002 חיפה: רחוב מרדכי 20 טל' 661144־04 ת.ד. 8259 מיקוד חיפה 31052

בתל־אביב: המערכת, המנהלה, מחלקות המודעות, ההפצה והמנויים, רח' זלמן שוקן 21, טל' 824261 ת.ד. 233 מיקוד תל־אביב 61001

המו"ל: הוצאת עתון הארץ בע"מ, רח' זלמן שוקן 21, ת"א
העורך: גרשום שוקן. האחראי: מתי גולן.
אין המערכת אחראית לתוכן המודעות ואינה מחזירה כתבי־יד.
HAARETZ Daily Newspaper, Tel-Aviv, Israel – P.O.B. 233, Tel 824261

אל־על: בחורה למידרון?

מן הבחינה העניינית, אין מקום לספק לגבי צדקת תביעתו של המפרק הזמני באל על לפטר חמישה מעובדי הקרקע של החברה. לפי הסכם שנערך בעת פירוקה הזמני של החברה, אסורה התערבותם של נציגי עובדים בניהול החברה, ואסורה הכרזת שביתה מכל סוג שהוא. הסכם זה הופר, ועל מפיריו לתת את הדין. יש להוסיף כאן כי קבלת האחריות, בדיעבד, על הפסקת העבודה על־ידי ההסתדרות אינה מעלה או מורידה: להסתדרות אין במקרה הנידון הסמכות להתיר או לאסור מעשה או מחדל של העובדים.

טענת העובדים כי ערכו אסיפות מחאה בעת שעות עבודה, מכיוון שאל על אינה עומדת בהתחייבותה כלפיהם בתשלום תוספת פריון כמוסכם, עשויה להתקבל במבט ראשון כהצדקה להפרעה שגרמו בפעילותה השוטפת של החברה. אך רק לכאורה. אם מדובר בתביעה כספית על־פי הסכם, פתוחה הדרך בפני העובדים לפנייה לערכאות — עם סיכוי סביר שישיגו את מבוקשם. במובן זה, הפרעת השביתה בדין שתחמיר את הדיעה לגבי מעשי העובדים: יש כאן סימן לשיבה לשיטות שהוליכו את החברה אל עברי פי פחת. ומתגלה כאן מידה לא מעטה של חוסר אחריות מצד ההסתדרות, הנותנת גיבוי למעשה של הרס עצמי.

עם זאת, מאיר המקרה את האנומליה בפעילותה של חברה הנתונה זה ארבע שנים במצב של פירוק "זמני". כמה זמן יכולה להימשך הזמניות בטרם תהא מצב של קבע, עם כל המשתמע מכך? מן הראוי שהממשלה, כבעלת החברה — ליתר דיוק, הנושה הראשי שלה — תעשה את הסדרים שיאפשרו את נירמול מעמדה של אל על, כלומר ביטול הפירוק. כתנאי לכך היא חייבת לתבוע מן ההסתדרות חתימה על חוזה עבודה, המונע את השיבה לדרך שהובילה את אל על לפירוק. המצב כשיר לכך: חבל להחמיץ הזדמנות נוחה.

החמרה בדרום־אפריקה

הווטו של ארה"ב ובריטניה במועצת הביטחון, והתנגדות שתי המדינות לסנקציות נפרדות נגד דרום־אפריקה, נתקלים בהתנגדות גוברת של דעת הקהל — גם מאופוזיציה בפרלמנט הבריטי וגם מהרוב בבית־הנבחרים האמריקאי. הלחץ מצד מדינות המערב הוא כיום האיום הרציני ביותר על דרום־אפריקה ועל נחישותה להמשיך בשיפור מצבו של הרוב השחור אך להתנגד לביטול עקרונות האפרטהייד.

בשל הצנזורה החמורה, שהוטלה במסגרת התקנות לשעת חירום, לא ידוע כמה אנשים עצרו השלטונות — ההערכות בידיעות נעות בין 1,000 ל־3,000 — ואי־אפשר לוודא שמספר ההרוגים אכן לא עלה על 40, כפי שטוענים הדוברים הרשמיים. אך אין ספק שמספר ההרוגים מועט בהרבה מן החששות שרווחו כאשר ארגוני השחורים, וביחוד "הקונגרס הלאומי האפריקאי", העומד מחוץ לחוק, קראו להפגנות במסגרת האזכרות לציון עשר שנות המהומות בסואטו, שבהן נהרגו יותר משש מאות איש. כל זה אינו מצדיק שיר תהילה לתקנות החירום, [illegible] ניכרים של האוכלוסיה השחורה [illegible] האפרטהייד לסבירים ולסבלנים יותר.

מכל מקום, במצב העימות והקשה, הדיסכון בחיי אדם, בעזרת אמצעי־דיכוי משטרתיים קשים, ממחיש את הדילמה היסודית של דרום־אפריקה: מצד אחד, גוברת המודעות גם בקרב רוב הלבנים, ששלילת זכויות האזרח מרוב האוכלוסיה לא תוכל להימשך לאורך ימים, והלחץ למתן זכויות אזרח לשחורים יגבר מבית ומחוץ. מצד שני, גוברת גם המודעות שהענקת שוויון זכויות פוליטיות — כלומר שוויון בהצבעה אוניקמראלית, כדרישת מנהיגי השחורים ותומכיהם — היתה מעבירה את השלטון לאלתר לידי השחורים. אולי זה היה מתיישב עם צדק עקרוני מוחלט — וזה בוודאי ההיבט החשוב ביותר לדורשי ביטולו של האפרטהייד, לא רק באפריקה השחורה אלא גם בקרב חלקים בדעת הקהל באמריקה, ובאירופה המערבית, הלבנה. אך לנוכח מצב זכויות האזרח ברובן המכריע של המדינות השחורות באפריקה, תמהים לא רק הריאקציונרים המושבעים, אם אכן יש הבדל מכריע בין חוסר זכות הצבעה לבין הזכות להצביע במדינה שיש בה רק מפלגה אחת — מפלגת השלטון.

רק פשרה שתאפשר את הדרגתיות השינוי תוכל להמציא פתרון למצב זה, ללא שפיכות דמים עצומה וללא הריסת דרום־אפריקה כמדינה מודרנית. הטרגדיה של דרום־אפריקה היא, שההקצנה בשני המחנות הורסת את מעט הסיכויים שהיו אי־פעם לפשרה ולהדרגתיות.

מותחן העונה

העבודה והליכוד הצליחו להסכים ביניהן על מינוי יועץ משפטי ונגיד. אך השלווה הבין־מפלגתית עלולה להתפוצץ ברעש גדול, אם תיערך חקירה בעניין ראש השב"כ

מאת א. שוייצר

מבחינתו של המשקיף המצוי, התאריך הפוליטי המושך אליו את תשומת הלב באמת הוא מימי חודש אוקטובר, לכשימלאו אותם 25 חודשים שעל פי ההסכם הקואליציוני מחייבים חילופים בראשות הממשלה. ואמנם, לפי שעה מעיד מהלך העניינים על רוטציה שלווה: מר פרס ייעלם מן הקריה ויעתיק את מושבו לבניין דמוי אסכסטון, המשכן את לשכת שר החוץ, ואילו מר שמיר ייכנס ללשכת ראש הממשלה שבקריית הממשלה. אך מוטב שלא להיתפס בתחושת הצופה בחילופי משמרות שקטים. אפשר שבסופו של דבר יצוצו מי שיבטיחו לנו קיץ פוליטי חם.

אין זה שהסימנים הנוכחיים מעידים דווקא על עליית מידות החום. אדרבה, העבודה והליכוד עשו יד אחת כדי לאתר את מלחמת הפורים עם כל היתר. (אם כי, כך דומה, הצתת בית הכנסת בפרבר תל־אביבי עשתה יותר למען הרגעת הרוחות מאשר כל מלות הנועם שהפוליטיקאים העתירו על המחנות הניצים). יתר על כן, שתי המפלגות השכילו להביא למינויים המוסכמים של שני עובדי ציבור מרכזיים מעמד יועץ משפטי לממשלה ונגיד בנק ישראל. לפי שעה אין לדעת מה טיבו של היועץ המשפטי שעם ישראל הנחיל; איכות האיש, הוא מסתתר מאחורי חיוך המבקש להיות שובה־לב, טרם נתגלתה ברבים. אשר לנגיד — הוא לפחות איננו מסתתר. גם אם מתעלמים מתאוות ההתפעלות שכלי התקשורת הדביקו לו, הרי בעבר הוא כבר הוטל על המאזניים ונמצא בעל משקל מלא. מכל מקום, שני אלה יושבים עתה בלשכותיהם, והרי הפוליטיקה המפלגתית שעודדה מינויים.

סימני רגיעה

הדייגים בתוכנו יגלו עוד סימנים להתממשותה הקרבה של הרוטציה. במפלגת העבודה מנשבות רוחות מרדניות, במרכאות או בלעדיהן. מר פרס זוכה אמנם בציונים גבוהים מאוד במשאלי דעת הקהל, אך בהתכנסויות של גופים מפלגתיים מורמים נגדו קולות כפי שלא נשמעו זה מכבר בין חבריו. הביקורת על העמדות שנקט בעניין ראש השב"כ החשודים, וכן בדבר הצעת מינויו של ה"כ עוזי אמוראי לנגיד בנק ישראל, היתה גלויה ומקיפה למדי. ללמדך, שחבריו הולכים לנהוג כלפיו דרך ארץ הראויה למ"מ, להבדיל מבעל התואר ראש ממשלה.

פרס־שמיר: קיץ חם

ואילו בליכוד נמשכת במרץ מלאכת הטיוח, הבאה להסתיר את הסדקים בערב־רב זה של עסקנים מסוכסכים. הם אינם רוצים, או מעזים, להפריע למר שמיר בספירת הימים המפרידים בינו ובין משרד ראש הממשלה. משום כך נחלשה עוצמת הדרישה לשוב ולכנס את ועידת חרות, שעלולה היתה להוריד את הכיסוי מעל מערומיו המפלגתיים של מר שמיר. ואשר לליברלים, המתים להתאחד עם חירות, גם הם מנהלים את מלחמתם זה בזה בשקט יחסי. ואם לא יבוא מר מודעי, ששב בשבוע שעבר ממסעו לארה"ב עם שלל דל של כתורות, ויקים אזון שערוריה חדשה במפלגתו, הרי נראה כי גם הליברלים יתרמו את המעט שהם מסוגלים לתרום להעברתה השלווה של ראשות הממשלה מפר פרס למר שמיר.

השקט עלול להטעות

ואולם, השקט עלול להטעות: שכן, עניינו של ראש השב"כ תלוי כחרב מעל ראשו של מר שמיר. הלה איננו רוצה בחקירת העניין, שבו הועמדו במבחן כה אחד זה — אם לשפוט על פי המתפרסם בכלי התקשורת — שאלות עקרוניות כגון מעמד השב"כ, שלטון החוק, הדרישה [illegible] של האלוף יצחק מרדכי, ובאחרונה, הסיבתן מפני רכילות של כמה מעובדות פרקליטות המדינה. מר שמיר חושש, שחקירה כזאת תגלה שהיה לו חלק בהסתרת חוקרים קודמים, וכי גילוי מן הסוג הזה יעורר ספקות בציבור לגבי כשירותו לשוב ולכהן כראש ממשלה. אם כך יקרה, עלול מעטה השקט המכסה את מפלגתו להיקרע לגזרים; והוא חושש מן הסתם, כי במקרה כזה תתגרה מפלגת העבודה נגד ראשה ותכפה עליו הפרת הסכם הרוטציה. כך על כל פנים סבורים רבים במפלגת העבודה; ואם להאמין להערכתם של אי אלה פרשנים הקרובים לעניין, יימצאו גם בחרות, ודווקא בחוגים התומכים בו, כאלה המוכנים לבחון במידה של שוויון נפש את העתיד־ללא־שמיר גם אם הדבר כרוך בירידה לאופוזיציה.

בפועל, טרם הוחלט על חקירה או צורתה, אם תהיה. היועץ המשפטי הבטיח כי יתן עוד השבוע את החלטתו בברור, ואת לאחר שיוועץ עם חברי השמחה, ה"ה פרס ושמיר. בכל מקרה, גם אם יצליח מר חריש לסחוב את העניין עוד כמה ימים, תבוא השעה והוא ייאלץ למתוק את החרוך מעל פיו ולהודיע על החלטתו ברבים. ואף כי מוטב להימנע מניחושים, סבורים רוב הניצבים מסביב כי חקירה אכן תהיה — ואם אכן תהיה, היא עלולה להמציא כמות מספיקה של חומר־נפץ שיפוצץ את האידיליה הבין־מפלגתית הנוכחית. מוטב שנצא מן ההנחה, שהחקירה תשקף את רצונו של שר המשפטים, שניסח לצורך זה אימרת כנף בתיאלמודית: הצדק ייעשה אך לא ייראה. ואולם, בעוד שהחקירה יכולה להיערך בשקט מוחלט, תוצאותיה, יהיו אשר יהיו, בהכרח יפורסמו. ואם כך, אנו עלולים להיגרר למחולת המהומות הפוליטיות — ואין זה חשוב במיוחד אם הדברים יגיעו לידיעת הרבים לפני, או אחרי, הרוטציה.

זה צפוי מתקבל על הדעת. אך הוא משאיר בעינה את השאלה, אם ממשלת האחדות תשרוד, חרף המהומה, או שתיפול. זהו מותחן העונה. והוא יוסיף להעסיק את הבריות גם לאחר שיוכרע איזו נבחרת תזכה באליפות העולם בכדורגל.

לאט לאט ולא כל־כך בטוח

מעצרם של קבלן ושני עורכי דין בפרשת שוד הקרקעות, מעיד על קצב אטי להפליא של ניהול החקירות בפרשיות אלה

מאת רן כסלו

בשבוע שעבר הובאו לבית משפט השלום בפתח תקווה שלושה עצורים, החשודים באחת הפרשיות של שוד הקרקעות בגדה. השלושה, זאב גולן — קבלן המתווך קרקעות ירושלמי, נסים ברזון — עורך דין ירושלמי, ועבדאללה עודה עורך דין מרמאללה, החשודים בעבירות חמורות: זיוף מסמכים, עריכת חוזים פיקטיביים ומכירת קרקע שאינה שייכת להם. אף על פי כן, שוחררו השלושה בערבות. אמנם שלושת החשודים הוחזקו יומיים במעצר בטרם הובאו לבית המשפט, ובית המשפט הוסיף לתנאי שחרורם סייגים של מעין מעצר־בית, אך בכל זאת היתה ההתייחסות אליהם מקלה מאוד. במיוחד בהשוואה להתייחסות החוקרים ובתי המשפט אל חשודים אחרים בשלבים קודמים של גילוי הפרשיות הדומות, כאשר החשודים במעורבות בשוד הקרקעות בגדה הוחזקו במעצר ימים רבים ואף שבועות.

הסיבה העיקרית ליחס כזה אל החשודים — כך אפשר להבין מהפרסומים על הדיון בבית המשפט — היתה הזמן הרב שעבר בין האירועים לבין המעצר. ואמנם — הפרשה עצמה החלה בשלהי 1982. תלונה על הזיוף, נסמכת במסמכים ובתצהירים, הוגשה למשטרה לפני כמעט שלוש שנים. מדוע נעצרו שלושת החשודים רק ביוני 1986?

* * *

סיפור המעשה מבוסס על תצהיר בשבועה שהגיש מוחמד מוסטפה שרבאתי, אחד מגיבורי הפרשה, ביולי 1983 במשרדו של עורך דין מזרח־ירושלמי, עבד עסלי. לפי התצהיר, גויס שרבאתי לעיסקה על ידי חברו, עקאב אברטור. השניים הכירו כשישבו יחד בבית הסוהר, כבני עבירות פליליות שונות. אברטור סיפר לשרבאתי, כי קבלן ירושלמי, זאב גולן, מעוניין לרכוש קרקע בסביבת הישוב אפרת, מדרום־מערב לחברון, השייכת לראתב אלבאור. בעיסקה זו נועד לאברטור תפקיד הקונה, שיעביר את הקרקע לגולן, ואילו לשרבאתי — תפקיד המוכר. תמורת זאת אמור היה שרבאתי לקבל מגולן 5000 דולר. לשם ביצוע העיסקה הלכו השניים אל משרדו של עורך דין נסים ברזון, ברחוב כורש בירושלים. במשרדו של עורך הדין נדרש שרבאתי למסור את תעודת הזהות שלו, ולצאת מהמשרד למשך שעתיים. אחרי שחזר מצא שנעשו בתעודתו שינויים: נכתבו בה [illegible] לשם בעל הקרקע — אלבאור, עם התמונה המקורית. הלכך, השניים [illegible] למשרד עורך דין אחר, ושם נערכו המסמכים של מכירת הקרקע בין אלבאור המדומה ואברטור האמיתי.

כדי שתהיה העיסקה מושלמת, נדרש עוד סיבוב אחד. הוסבר לשרבאתי שעליו להגיש תביעה לבית המשפט ברמאללה נגד אברטור, על ביטול המכירה, בטענה שלא קיבל ממנו את כל התמורה. נאמר לו, כי את כל המלאכה יעשה בעבורו עורך הדין עבדאללה עודה מרמאללה, ואילו על שרבאתי יהיה להופיע בבית המשפט פעם אחת ולהודיע לשופט שהוא מבטל את התביעה, מאחר שבינתיים קיבל את הכסף. ואמנם ב־30 בדצמבר 1982 נסעו השניים למשרדו של עוה"ד עודה, כדי להופיע יחד איתו בבית המשפט ולסיים את העניין. אך התברר שחל עיכוב מסוים. עוה"ד עודה טען, שלפני המשפט דרושים לו 5000 דולר, המיועדים לשופט. אמנם השופט כבר קיבל 3000 דולר, אבל הוא דורש עוד 5000, כדי שפסק הדין יהיה כפי שצריך.

מהמשרד טילפן אברטור לגולן והסביר לו את המצב. לא עברו שעתיים וזאב גולן הופיע במשרדו של עבדאללה עודה ובידו הכסף הדרוש. רק אז הלכו השלושה — אברטור, שרבאתי ועודה — לבית המשפט. השופט חיכה להם בלשכתו. ראשון נכנס עודה עם הכסף. אחריו, שני "המתדיינים". המשפט נמשך חמש דקות. בו־במקום הוציא השופט פסק דין, המאשר את מכירת הקרקע.

* * *

עד כמה היתה זו עיסקה מושלמת? לא זו בלבד שהיו בה חוזה מכירה ויפוי־כוח בלתי חוזר של "המוכר", כמו בכל העסקות מסוג זה, אלא גם פסק דין המאשר את המכירה. שרבאתי קיבל את חלקו מגולן, לא לפני שנלקחה ממנו תעודת הזהות המזויפת והוא הוזהר שלא להזכיר את שמו של הקבלן, ולא — יהיה היהודי שיישב בבית סוהר. גולן, כך טענה המשטרה השבוע בבית המשפט, מכר את 1500 הדונם ל"הימנותא", חברת־הבת של קרן קיימת, תמורת מיליון וחצי דולר. על החשבון, בטרם נערכו כל סידורי הרישום, הוא קיבל 20 אלף דולר.

אלא שהעיסקה התפוצצה מסיבות בלתי צפויות. אמנם היה ברור מראש כי הבעלים האמיתיים של הקרקע יקימו קול צעקה, יגישו ערעורים וכו', אך מכך איש לא התרגש או. תמיד אפשר לטעון כי הערבי מכר אך הוא פוחד מאש"ף ולכן מכחיש. אלא שבמקרה זה, בעל הקרקע לא רק צעק. הוא גם הוכיח כי בדיוק באותם ימים שבהם חתם כביכול על המכירה ואף הופיע בבית המשפט ברמאללה, שהה מחוץ לגבולות המדינה: בערב הסעודית, בעלייה לרגל למכה.

הזיוף היה גלוי מדי. שרבאתי מיהר להבטיח את עצמו. הוא ניגש לעורך הדין עסלי, המייצג את הבעלים האמיתיים של הקרקע, ומסר תצהיר מפורט שבו גולל את כל הפרשה. כוונתו היתה, כמובן, שיובטח לו מעמד של עד מדינה במשפטם של המעורבים האחרים. אך הדברים התגלגלו אחרת. מכל המעורבים רק שרבאתי נעצר, הועמד למשפט ונחבש בבית הכלא — בדיוק כפי שאיים עליו, לדברי התצהיר, הקבלן זאב גולן. לא התעוררו בעניינו בעיות גדולות — הוא הרי הודה. עוה"ד עסלי לא ויתר, המשיך לשלוח מכתבים ותזכורות, ליועץ המשפטי לממשלה, לפרקליטות, למשטרה. הובטח לו כי החקירה וטיפול הפרקליטות "נערכים בצורה ממצה וללא כל חשש למשוא־פנים".

ואמנם, עברה כשנה בלבד וגם הערבי השני המעורב בפרשה, עקאב אברטור, נעצר, הועמד לדין ונשלח לבית כלא. בשבוע שעבר, כשלוש שנים אחרי שרבאתי חתם על תצהירו, נעצרו ושוחררו בערבות הקבלן זאב גולן ועורכי הדין נסים ברזון ועבדאללה עודה.

* * *

כאמור, אין בסיפור זה כל חדש. לחוקרי המשטרה הוא היה אמור להיות ידוע זה שלוש שנים. באוקטובר שנה שעברה הוא פורסם בהרחבה בעיתון "הארץ", באחת הכתבות בסדרה על שוד הקרקעות הגדול בגדה. אם ניתן שלצוות החקירה המיוחד, הפועל זה יותר משנה בפתח תקווה, אבד הסיפור בין כ־400 תיקי קרקעות הנערמים על שולחנות החוקרים, הם יכלו לפחות לקרוא בעיתון. ובכל זאת, גם מאז ועד המעצרים האחרונים עברו יותר משמונה חודשים. כל זה כשמדובר בפרשה פלילית פשוטה למדי, שבה כמעט כל העובדות גלויות לעיני החוקרים.

הדברים מדאיגים מאוד. אם זה קצב החקירה של פרשיות גזל הקרקעות בגדה, מתי יגיעו החוקרים לפרשיות אחרות, המסתתרות בערימות התיקים? האם יגיעו בכלל, בטרם תחול עליהן התיישנות? האם זוהי רק שלומיאליות, או אולי גורמים שאינם מעוניינים כל־כך בגילוי האמת מצליחים עדיין לצנן את התלהבותם של החוקרים?

בהסתדרות / יהודית וינקלר

ההחלקה של קיסר

[illegible] ההסתדרות בנושאי אקטואליה [illegible] את הוועד הפועל — הסכמי השכר המתמהמהים, המשבר המתחדש ב"אל על", ההכנות לקראת מועצת חברת העובדים שתהיה ככל הנראה נוקבת — הולכת ומתגלגלת פרשה מכיוון בלתי צפוי: מזכ"ל ההסתדרות ישראל קיסר כלל בסיורו השבועי האחרון את קריית ארבע, לחץ את ידי נציג "כך" ובכך משך אליו ביקורת צולבת הן מכיוון מפ"ם שבקואליציה הן מכיוון רצ, וכמובן גם חד"ש לא החמיצה את החגיגה.

הביקור בקריית ארבע, ביום ד' לפני שבוע, הבשיל באקראי. לפני כשלושה שבועות הופיעו פרס וקיסר בחנוכת מפעל אלקטרוניקה בקריית שמונה, שהסתייע בכספי קרן הצמיחה של ההסתדרות. המזכ"ל ביקש לנצל את הבמה המשותפת להטיח בממשלה ביקורת על כך שהיא מפנה לשטחים משאבים כספיים, העשויים לחלץ מקשיים מפעלי תעשייה בשטח הקו הירוק. ראש מועצת קריית ארבע שלום ואך שמע את השידור ברדיו ושלח לקיסר הזמנה לבקר במקום כדי להיווכח בקשייהם של תושבי קריית ארבע. היא משמשת מועצת פועלים נספחת למועצת פועלי ירושלים. לקיסר נלווה איפוא גם [illegible], מזכיר מועצת פועלי ירושלים.

דובר ההסתדרות מיהר להבהיר את עמדת קיסר, שלפיה לביקורו אין לייחס משמעות פוליטית. דברים ברוח דומה אמר קיסר לעוה"ד אליקים העצני ולשלום ואך. הודגש כי קריית ארבע נוסדה בשנות השבעים ביוזמתם של סגן ראש הממשלה דאז יגאל אלון והשרים ספיר ואברהם עופר, ומדובר בישוב יהודי מוכר מעבר לקו הירוק, שלגביו יש מעין קונסנזוס לאומי.

קיסר: הופל בפח?

בדיעבד טוענים מקורביו של המזכ"ל כי הוא הופל בפח. מדוע? משום שמארגני הביקור לא אמרו לו כי נציג "כך" רמי זית נמצא בין מקבלי פניו, וגם כשהלה לחץ את ידו לאור הבזקי המצלמות לא ידע קיסר ידו של מי הוא לוחץ ומי הם מארחיו. אילו אמרו לקיסר מראש כי איש "כך" נמצא בין מארחיו, המזכ"ל בוודאי היה מבלבל את צעדיו אחרת. על קיסר הרי אי אפשר לומר שהוא מנותק מהמציאות הפוליטית במדינת ישראל, והייצוג של "כך" בקריית ארבע נדון ונדוש פעמים רבות.

עתה מונחות על שולחנו של המזכ"ל מחאה חריפה של מפ"ם, של ח"כ רן כהן מתנועת רצ ושל בנימין גונן מסיעת חד"ש. לכל אלה צריך להזכיר כי בקריית ארבע פועלת קופת חולים של ההסתדרות וקיים בה מועדון של ההסתדרות. אך אלה אינם מפריעים במיוחד למפעלי התעשייה בקריית ארבע להעסיק תושבים ערבים מחוץ להסכמי העבודה, כשם שהתופעה נפוצה במפעלי התעשייה בתחומי הקו הירוק. דובר ההסתדרות ביקש להוסיף עוד הבהרה: קיסר סירב לבקר במערת המכפלה, אף על פי שהיא נכללה בסיור המתוכנן.

בחירות ללא תעמולה

ארגון עובדי צה"ל הוא האיגוד המקצועי של האזרחים המועסקים בקבע ללא מדים. אסור להם לעסוק בתעמולת בחירות במחנות ובמיתקני הצבא, אסור להם להפיץ במקום העבודה חומר תעמולה כלשהו. אחד הכלים החשובים ביותר הוא איפוא פנקס הבוחרים — מותר אחרי שעות העבודה להתקשר בטלפון או בדרכים אחרות ולהשפיע בכל האפשר. אלא שפנקס הבוחרים לא נפתח כקבוע בחוק בפני כל מי שביקש להתמודד בבחירות. והפעם גם "התחייה" וגם רשימה בלתי מפלגתית "יחדו" מבקשות לנסות את כוחן, לבד מהמערך והליכוד. משנואשו, פנו שתי הסיעות החדשות לוועדת הביקורת המרכזית בהסתדרות וזו דחתה, לבקשתן, את הבחירות בחודש ימים כדי לאפשר להן על פי החוק להציג בפנקס הבוחרים [illegible]. דחיית הבחירות בחודש ימים פגעה במקצת ביוקרת המסור של הארגון, אך הוא השלים עם הפסיקה, אף על פי שהיה ניסיון להציגה לא כהחלטת גוף שיפוטי אלא כהחלטה וולונטרית. בסוף השבוע שעבר השיגה רשימת "התחייה" בראשות נסים דהאן פסיקה נוספת בוועדת הביקורת המרכזית של ההסתדרות: היא פסלה שלושה מבין מועמדי המערך, שנכללו ברשימה בניגוד לחוקת הבחירות.

במסגרת הצמצומים התקציביים, עומדים עד אפריל 1987 לפרוש 1280 אזרחים עובדי צה"ל, ואשר לעובדים הפעילים — שחיקת שכרם מהווה מוקד לתסיסה בדיוק כפי שהורגש מכבר במוסדות ציבור ובמשרדי ממשלה. יו"ר הארגון אריה יבין קיבל לידיו את ההנהגה עם פרישתו של חיים הברפלד, המכהן כיו"ר האגף לאיגוד מקצועי בהסתדרות.

בבחירות האחרונות בפברואר 1981 זכה המערך יחד עם ל"ע והרשימה הדתית המאוחדת ב־83% מהקולות, והליכוד זכה בשאר. שתי הרשימות הגדולות קיימו עד כה קואליציה מקיר לקיר. הרשימה השנייה "יחדו" נתמכת על ידי הסתדרות המהנדסים, האיגוד המקצועי הבעייתי ביותר בוועד הפועל. נציגיו בין ארגון עובדי צה"ל טוענים, כי הארגון הכולל אינו מייצג את האינטרסים של בעלי המקצועות ההנדסיים כראוי; ואשר ל"התחייה", נסים דהאן איננו חבר מהשורה במפלגה אלא קיבל את הסותה לצורך הבחירות לאחר שנוכח לדעת כי בכוחות עצמו לא יוכל להתמודד מול המנגנונים המפלגתיים.

נשתלב, לא נממן

השילוב האזורי, שמשמעו שילוב כל הגורמים ההסתדרותיים הפועלים בשטח לכדי יחידה מתואמת, הוא מן הנושאים המתגלגלים מקדנציה לקדנציה בהסתדרות. גדעון בן ישראל הוא הכוח המניע מאחורי הניסיון לשלב את הגורמים ההסתדרותיים השונים, משימה הנראית כמעט בלתי אפשרית לנוכח ניגודי האינטרסים ומאבקי הכוח השרירים וקיימים בהסתדרות כשם שהם קיימים בתחומים רבים אחרים של החיים הציבוריים.

בשבוע שעבר הופיעו בן ישראל ומזכיר חברת העובדים דני רוזוליו במועצה האזורית של חברת העובדים בקריית שמונה. רוזוליו, איש קיבוץ כברי, המודע לתחומי החיכוך שבין השכירים לבין המפעלים האזוריים וליחסים הסבוכים שבין הגורמים ההסתדרותיים לבין חברת העובדים, הודיע כי חברת העובדים לא תסכים שיתייחסו אליה כאל קופה האמורה לממן את הפעולות האזוריות של ההסתדרות. הוא הסביר, כי המציאות הכלכלית אינה מאפשרת לחברת העובדים לממן פעולות חברתיות ותרבותיות של ציבור חברי ההסתדרות באזורים השונים של הארץ.

על כך יישאלו בוודאי שאלות לא מעטות במליאת מועצת חברת העובדים, העומדת להתכנס בסוף החודש; ופרשת "סולל בונה" תהיה רק חלק מהוויכוח על מקומה של חברת העובדים במערכת ההסתדרותית הכוללת, לרבות השתתפותה ההולכת וקטנה בתקציבו השוטף של הוועד הפועל.

איך לצמצם את המנגנון (ב')

עניין של מוטיוואציה

על שרים ליזום צעדים אקטיוויים ולא שגרתיים שיובילו להחדרת הטכנולוגיה המודרנית למשרד הממשלתי — ולצמצום מספר העובדים

מאת שמשון ארליך

צמצום מספר המועסקים בממשלה אפשרי אם יתבטל הצורך בעובדים בתפקידים מסוימים. יש להשקיע בכך הרבה מאמץ בשינוי דפוסי החשיבה והפעולה, ולא מעט בהשגת הרצון הטוב של העובדים והסתדרות עובדי המדינה. ביטול, צמצום, איחוד וייעול פעולות מסוימות, ניתנים להשגה רק תוך דיון מקצועי לגופו של עניין. המכשיר היעיל ביותר למטרה זו הוא אגף תקציבים אשר מוכן ויכול להתמודד עם המשרד הממשלתי הנוגע בדבר באמצעות התקציב. אולם יש כשרים שאינם "יחודיים" לפעילות מסוימת, ושעל מנת לצמצם את מספר המועסקים בהם דרושה מדיניות כלל ממשלתית והסכמה של האיגודים המקצועיים.

ההתפתחויות במיכון המשרדי ובמערכות הטלפונים חודרות אמנם אט אט למשרדי הממשלה, אולם ללא השלכה מעשית, בינתיים, על דפוסי העבודה. עבודת משרד מסודרת מחייבת רישום, הדפסה ויכולת לקיים קשר טלפוני נאות. את העבודה המעשית מבצע, בדרג הבינוני ביותר או בדרג הגבוה ביותר, עובד מקצועי.

עד היום, למרות הכנסת המסופים ומעבדי התמלילים, והשכלול הרב של מערכת הטלפונים, ששיפרו את יכולת קבלת ההודעות והעברת השיחות בחיוג אוטומטי, עדיין מחזיקה הממשלה אלפי עובדים בתפקידי כתבנות, מזכירות והפעלת הטלפון עבור ה"בוס". מחיר יחידת ציוד שווה בערך למשכורת חודש אחד של עובד... החיסכון לעומת זאת מתבטא במשכורות הנחסכות במשך שלושים וחמש שנות שירות.

עוד לפני שניים־שלושה עשורים היה מספר בעלי רישיון הנהיגה והרכב במדינת ישראל מצומצם. על מנת להעביר עובדים ממקום למקום היה צורך בנהג מקצועי ומכונית ממשלתית. הגידול הרב שחל במספר בעלי רישיון נהיגה, והכללת הוצאות החזקה הבסיסית של המכונית במשכורת, הביאו להפחתה דרסטית במספר הנהגים והמכוניות הממשלתיות.

ועדת שרים תוכל לשנות

מעט יוזמה יכולה להביא ייעול וחיסכון רבים, יותר גם בתחום ההדפסה והקשר הטלפוני. התפתחות הטכנולוגית, הציוד שכבר קיים במשרדי הממשלה או שאפשר להתקינו בהשקעה זעירה, מאפשרים לוותר על עובדים רבים. אולם כל עוד לא ינקטו האחראים לכך באמצעים ובנציבות שירות המדינה פעולות יזומות בהיקף נרחב, לא תהיה תנופה ממשית בעניין. ספק אם האחראים יעשו משהו משמעותי בנושא, אם ועדת השרים שנתמנתה לצימצום המנגנון הממשלתי לא תיכנס לעובי הקורה.

אחת הדרכים שבידי ועדת השרים לשם ביטול משרות מיותרות היא מתן הנחיה למנהלי המו"מ על הסכמי העבודה מטעם הממשלה להיכנס למו"מ עם הסתדרות עובדי המדינה על תוספת שכר לעובדים שיהיו מוכנים לרכוש את מיומנות הפעלת המסוף, ההדפסה באמצעות מחשב הפעלה, הטלפון. משכלל בעצמו. במקביל להשיג את הסכמת האיגודים המקצועיים שעובדים חדשים לא יתקבלו לעבודה אלא אם ישלטו בצורה טובה את הרעת בהפעלת ציוד משרדי מודרני.

סכומי התוספת הדרושים כדי להביא עובדים ותיקים לוותר על ביצוע שירותי רישום, הדפסה וטלפון בידי עוזרים, הם מזעריים. הרווח הצפוי הוא לא רק בחיסכון הכספי הישיר והעקיף, אלא גם ואולי בעיקר, בהגברת מהירות ואיכות הביצוע, ואת עקב הוצאת יד נוספת מיותרת מתהליך העבודה.

מצויות בוודאי דרכים נוספות להחדרת פלאי הטכנולוגיה המודרנית, שכיום שולטות בהם הרבה נערות בנות 16 ומכניסים אותם לשימוש בעסקים קטנים וגדולים. אולם אין ספק שהקליטה המהירה ביותר, בעלת התוצאות המיידיות, תלויה במוטיווציה של העובדים לבצע פעילויות אלו בעצמם, זאת ניתן להשיג באמצעות הטבת שכר. לשם כך דרושים שרים. השאלה היא על כן האם בוועדה המיוחדת לצימצום המנגנון יימצאו שרים שיעזו ליזום מהלכים אקטיביים ובלתי שיגרתיים שיובילו להחדרת הטכנולוגיה המודרנית למשרד הממשלתי ולצמצום הצורך בעובדים.

כשכבר כמעט שכחת מה שקנית בחו"ל — דיינרס מחייבת אותך

רק בדיינרס —
אתה מחוייב על הוצאותיך
בחו"ל, רק פעם אחת בחודש.

רק בדיינרס —
אתה קונה החודש בחו"ל, משלם בחודש הבא,
ולעיתים אף מאוחר יותר.

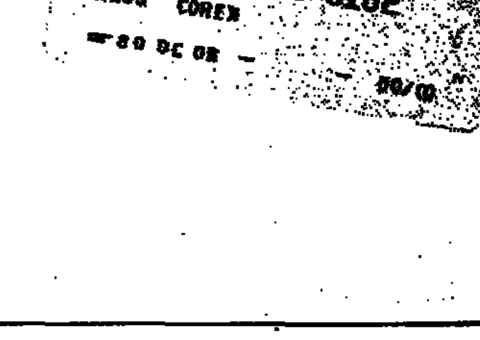

תענוג לשלם בדיינרס.

דיינרס קלוב ישראל בע"מ
שד' רוטשילד 61, תל־אביב טל. 03־295858.

هكذا من الأصل

هكذا من الأصل

דמות גברית להזדהות עמה

מאת סימה כנען

ידידות מקרית, שנוצרה בין ד"ר דוד פרטוביץ, עולה מארה"ב ומרצה לעבודה סוציאלית באוניברסיטת בר־אילן לבין אל"מ (מיל.) זאב שחם, ממפקדי היחידה ששחררה את יפו במלחמת השחרור — הביאה להקמת מוסד שאין לו אח ורע בארץ: האגודה לקידום החינוך ביפו, ששמה לה למטרה לסייע בחינוך משלים ובצרכים הבסיסיים והחומריים לילדים ממשפחות מצוקה.

הקשר בין השניים נולד כששחם, שעמד בראש המכון לטיפוח והנהגות של ההסתדרות הציונית והסוכנות היהודית, בא לסיור עם קבוצות במתנ"סים של יפו. במהלך הפגישה העלה הרעיון להקים את האגודה לקידום החינוך, שתעזור לילדים שלא פעם נמנע מהם לבקר בבית הספר בגלל היעדר אפשרות לרכוש ספרים או נעליים, ושרובם לא יצאו מגבולות שכונתם היפואית בשל היעדר אמצעים לטיול. האגודה הוקמה כבר במאי 1982, אך עד עכשיו ברחה מפרסומת. עד להקמת האגודה, לפני ארבע שנים, היה לרבים מן הילדים הללו "אבא" אחר, שדאג להשלים את מחסורם: המיסיון, שהעניק להם, בנוסף ללימודי חינם, גם ספרים, ביגוד, מזון ומצרכים אחרים ובתמורה הכניס רבים מהם תחת כנפי דת הנצרות.

ד"ר פרטוביץ ערך חלק מעבודות הדוקטורט שלו מאוניברסיטת ברנדייס בשכונותיה של יפו, בשנות ה־70. כשעלה ארצה התקבל כמרצה באוניברסיטת בר־אילן, החליט שלא להסתפק רק במחקר והוראה אקדמית, אלא לפעול בשטח. יפו היתה אזור מיועד. במשך שש שנים ניהל מתנ"ס ביפו, שמפעולותיו היומיומיות נהנו כ־300 ילדים, שלא הצליחו להגיע לשירותי המתנ"סים האחרים בעיר.

הרעיון שעמד מאחורי האגודה לקידום החינוך ביפו היה, שאין לחכות שהילדים יגיעו בעצמם לפעילויות, אלא יש להגיע אליהם, בשיתוף עם בתי הספר והמוסדות הקהילתיים. גרעין האגודה הורכב מד"ר פרטוביץ, המשמש כמנהל, אל"מ שחם, שלושה מנהלי בתי ספר יסודיים באיזור ומספר מורים מקומיים, שהתגייסו למשימה. האגודה נרשמה כעמותה שלא למטרות רווח וזכתה בתמיכתו המוסרית של ראש עיריית תל־אביב, שלמה להט. כמשרד קיבלה האגודה חדר ריק באחד מבתי הספר והחלה שולחת צוותי מתנדבים, שהורכבו ממדריכי נוער, מורים וסטודנטים, לבתי הספר, למתנ"סים ולמועדוני שכונות, כדי לאתר את צרכים האינדיווידואליים. מצוות של שמונה מתנדבים עומדת היום האגודה על 38 מתנדבים, והיא מסייעת לילדים מגיל שנתיים ועד גמר בי"ס תיכון.

במחזור הראשון למדו 22 נערים שנערך להם טקס בר־מצווה משותף בהגיעם למצוות, במלון אסטוריה בתל־אביב. תוכנית הבר־מצווה הפכה לאבן שואבת לנערים ביפו ובמשך ארבע השנים האחרונות למדו במסגרתה למעלה מ־300 נערים בחמישה מכוני בר־מצווה, כשרובם של המדריכים עוסקים בהתנדבות. באחרונה הוחלה לפעול גם תוכנית בת־מצווה, שבמחזור הראשון שלה 11 בנות. חלק הארי של משתתפי תוכניות הבר־מצווה בא ממשפחות השרויות מתחת לקו העוני. חלקם עדים לאלימות בבית ולחלק גדול מהם חסרה דמות גברית להזדהות עמה, שכן האב יושב לרוב בבית סוהר, או שהוא דמות שלילית מבחינה מוסרית־חברתית. בוגרי התוכנית הראשונה, שהם כיום בני שש עשרה, ממשיכים לקיים את החוג.

האגודה לקידום החינוך דואגת גם לפעילויות תרבותיות כמו חוג לריתמיקה, חוג לדראמה, ריקודי עם, מקהלה ומלאכת יד. חוג אחר, המונה למעלה מ־150 משתתפים בגילאי 10–18 מוקדש להיסטוריה יהודית. בימים אלה עומדים להיפתח על ידי האגודה גם חוגי מחשבים לנוער שוחר מדע ולנוער מנותק, שנשר ממערכת הלימודים. האגודה פתחה גם ארבע ספריות בבתי הספר, בכל אחת מהן כאלפיים ספרים.

יצירת קשר

הקו המנחה את אנשי האגודה לקידום החינוך הוא יצירת קשר עם משפחות הילדים הבעייתיות. לשם כך משתפת האגודה פעולה עם לשכת הרווחה המקומית. לדוגמה ישמש מקרהו של ילד בן חמש, המתגורר עם אמו הרווקה בת ה־20. הוא גילה תוקפנות והתנהגות בלתי חברתית. הגננת ביקשה להוציאו מן הגן אולם לא נמצאה לו מסגרת חלופית. לפני כשנה, משסיימה האגודה לקידום החינוך הקמת מסגרת לארוחות חמות באותו גן ילדים — זכה הילד לארוחות בוקר וצהריים חמות ואז לפתע השתנתה גם התנהגותו לבלי הכר. הסתבר, שתוקפנותו נבעה מהרעב המתמיד שסבל ממנו. במקביל לפתרון בעיית התזונה שולחת האגודה לאמו של הילד יועצת פסיכולוגית, כדי להדריכה לגבי צרכיו הפיזיים והחינוכיים של ילדה.

גם משפחות הנמצאות בטיפולה של לשכת הרווחה זוכות במצרכי מזון במחיר הקרן בצרכניה מיוחדת שהוקמה על ידי האגודה, ויש בה גם אגף לביגוד, הנמכר במחיר של שקל לפריט. האגודה אף ייבאה מתורמים בחו"ל אלפיים זוגות נעלים למען ילדי המצוקה של יפו.

למעשה, עיקר המימון של מפעלי האגודה לקידום החינוך ביפו מגיע מתורמים, כמו חברות כ"כנס", "עמינור", "עלית", "אסם" והמשביר המרכזי. לאגודה גם ארגוני ידידים בלונדון, האג, ניו־יורק ולוס־אנג'לס, וכן תורמים פרטיים מקומיים. המורים, מדריכי הנוער, העובדים הסוציאליים והפסיכולוגים, עושים מלאכתם בהתנדבות. בתוכנית — הקמת מרפאת שיניים שתעניק טיפול חינם.

אור בקצה מנהרת השיכחה

מאת יהודית קנולר

לב וכבד אפשר כבר להשתיל. זיכרון — עדיין לא. יצחק פרנקנטל החליט לעשות כמיטב יכולתו. מי שהיה בעבר מנכ"ל חברות סנוקרסט ותפוקו, הקים בימים אלה חברה בשם תח"ז (חברת תזכורת), שייעודה להזכיר לאנשים תאריכים חשובים שאינם קשורים לעבודתם ולשיכבוטים להישכח: ימי הולדת של בני המשפחה, ימי חתונה, אזכרה, להבדיל, מועדי חידוש של ביטוחים, טסט למכונית ועוד, שהם מועדים מיועדים לפורענות השיכחה. פרנקנטל הגיע לרעיון בגלל העבודה הפשוטה, שהוא עצמו שכח להרש־מסט.

התזכורת נעשית בטלפון ובהיעדרו — באמצעות מברק. השירות, המשתרע על פני כל הארץ, עולה 69 ש"ח ל־10 תזכורות במשך השנה. כל תאריך נוסף — 5 ש"ח. באמצעות החברה אפשר גם לשלוח פרחים, לקנות מתנות, להזמין מקומות במסעדה ואפילו לשלוח את המכונית לטסט עם תשלום מראש, במועד הזמנת השירות. החברה מתחייבת לשלם ללקוח 100 דולר פיצוי אם תשכח תאריך אחד מן הרשימה שברשותה. השירות מוגש בעברית, באנגלית, צרפתית, ערבית ואידיש כשהרעיון הוא להפיץ את שירותי החברה בקרב יושבי בתי אבות — אוכלוסיה שאינה מצטיינת, כידוע, בזיכרון מעולה.

שובו של עוף החול

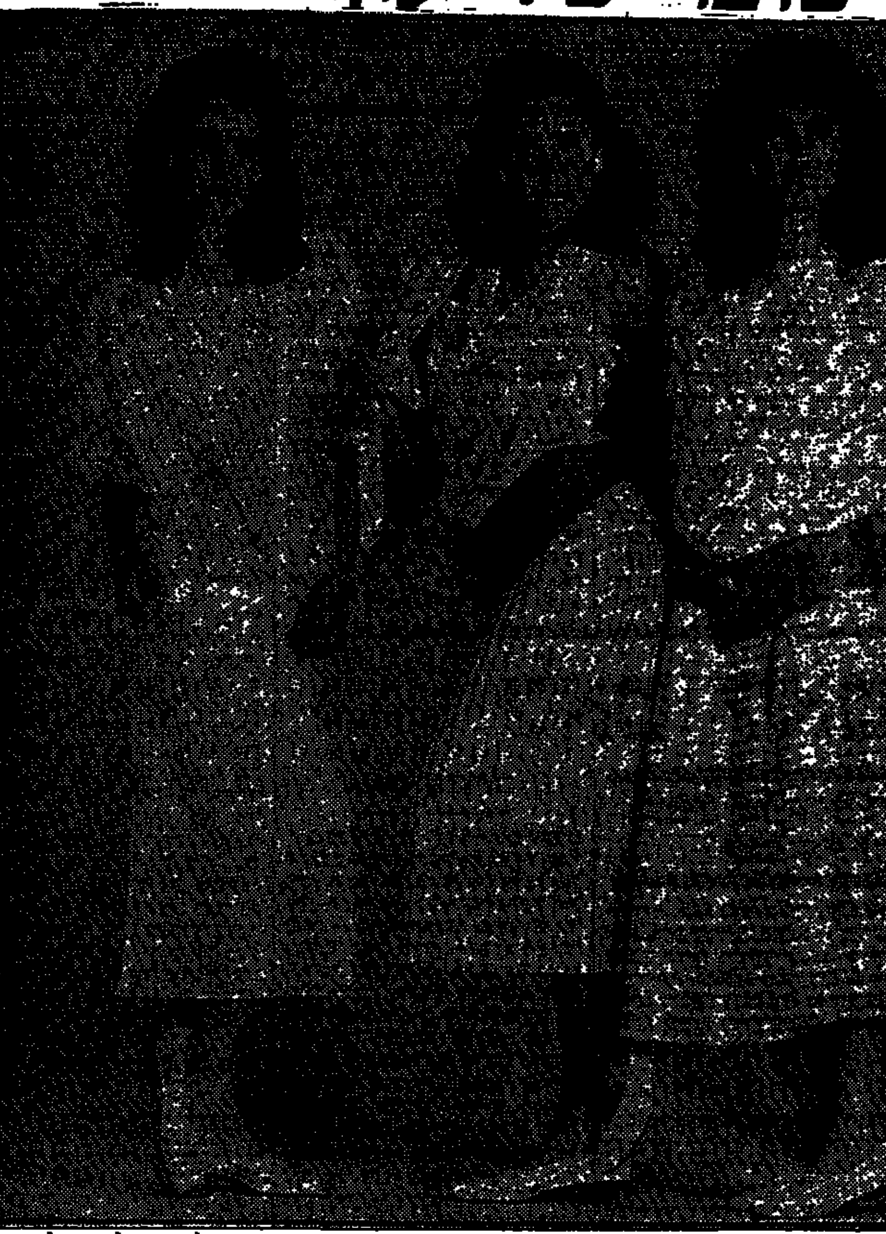

המעצב ג'די מליץ דומה לעוף החול. הנעלם לעתים בתהום הנשייה, מתחבא לאורך של כמה עונות באמנות רשב ומגיח עם קו אופנתי חדש. הפעם בבגדי האופנה על כותנה וטריקו במקצב טוב. קווים נקיים וגימור מעולה. פריטי המערכות, בגן פרזוניות, מנוקדות ומקוקוות. נמכרים החל ב־160 שקל הפריט. (שלומית קיסרי)

להגן על בריאות התייר

בקנדה יסד רופא ארגון בינלאומי, המאפשר למטיילים לקבל טיפול מעולה במחיר סביר ב־140 ארצות שונות

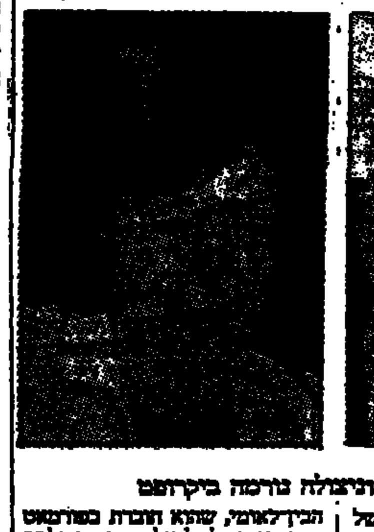

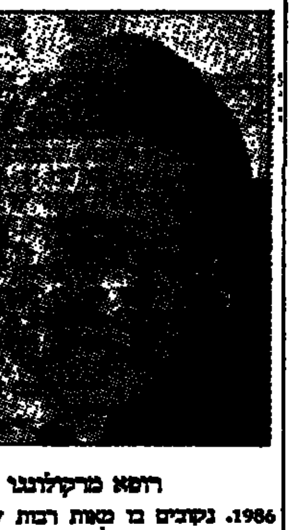

רופא מרקולונגו והניצולה נורמה ביקרסטף

מאת גלעד דותן
סופר "הארץ" בקנדה

מונטריאול

ב־1960 היה ד"ר וינסנט מארקולונגו בעל פרקטיקה פרטית משגשגת ברומא. יום אחד נקרא לטפל בקנדית צעירה, סטודנטית למוזיקה, שבאה ללמוד ולהתנה באקדמיה ידועה בבירת איטליה. היא נתקפה לעתים במיגרנות חזקות, שלשם שיכוך השתמשה בגלולות שהביאה ממולדתה — כשאלה אזלו, פנתה לרופא מקומי. הוא רשם לה אמינופירין, תרופה נפוצה באירופה לשיכוך כאבים. התרופה כמעט והרגה אותה. כשפנתה לרופא אחר, הוא רשם לה לצורך ריפוי הסימפטומים החדשים אותה תרופה עצמה.

כשמצבה של הסטודנטית הוסיף והלך, פנתה לידיד בשגרירות קנדה. הוא המליץ על ד"ר מארקולונגו, משום שהלה קיבל את הכשרתו הרפואית בקנדה. רופא זה הבין מיד במה העניין: האמינופירין יעיל אצל בני העמים הלאטיניים, אולם עלול לגרום את מותם של אנשים ממוצא אנגלו־סקסי וסקאנדינאבי. כשאושפזה בבית החולים היה מצבה אנוש, כי התרופה השמידה את הכדוריות הלבנות בכל גופה, אפילו במח העצמות. הרופא החליף מיד את כל דמה ונתן לה אנטיביוטיקה וויטאמינים במינון גבוה. הצלת חייה ברגע האחרון שינתה את חייו של הרופא בעל המצפון.

מארקולונגו, שלדבריו הושפע מאוד מן ההומאניזם העמוק של האפיפיור יוחנן ה־23, החליט להקדיש את חייו לנושא מוזנח לחלוטין: הגנה על חייהם ובריאותם של תיירים ותושבים זרים. הוא חזר לקנדה להשתלמות באוניברסיטת מק־גיל במונטריאול ולאחר מכן פתח לפרנסתו קליניקה בלב הרובע האיטלקי של טורונטו. מחסכונותיו והכנסותיו פתח בעיר הגדולה בקנדה ובניו־יורק את שני הסניפים הראשונים של אייאמאט, ראשי תיבות של "האגודה הבינלאומית לסיוע רפואי למטיילים". היום יש שני סניפים נוספים, בשווייץ ובניו־זילנד, ובהם ניתן לקבל ייעוץ חינם בקשר למחלות טרופיות.

האגודה פועלת על בסיס וולונטארי טהור: תקציבה ממומן מתרומות, המוכרות בכמה ארצות לצורך חישוב מס, ועבודות רבות מבוצעות בידי מתנדבים. בשלב מאוחר יותר רכש ד"ר מארקולונגו חווה בת 400 דונם ליד העיר גואלף, בה מתגוררים הוא ובני משפחתו ובה ייבנה מרכז בינלאומי גדול לחקר ההיבטים הרפואיים של התיירות.

מרכז הארגון בגואלף מפיץ חומר על מחלות מסוכנות, הנפוצות באזורים שונים בעולם. בין השאר הפיץ עלון על הקדחת, הנפוצה מאוד ברוב מדינות העולם השלישי, וזן חדש שלה עמיד בפני כל התרופות הנמצאות כעת בשימוש; מחלת צ'אגאס הקטלנית, הנגרמת על ידי חיידק המגיע לגוף באמצעות פנגי־קאי — חיפושית מוצצת דם הנפוצה ברוב מדינות אמריקה הדרומית והמרכזית ומחלת השיסטוסומיאזיס, הגורמת בדרך כלל מוות, והנגרמת על ידי שבלולים החיים בנהרות ובאגמים, בעיקר באמריקה. בעלונים נמסר מידע מדויק, מדינה אחר מדינה. המרכז מספק גם מידע על זיהומי מים ומזון ברחבי העולם ומורה ממה יש להימנע ובאיזו ארץ.

אייאמאט מוציא לאור מדריך המתעדכן מדי שנתיים, של רופאים הקשורים עם הארגון. אלה הם רופאים דוברי אנגלית, שברוב המקרים קיבלו את הכשרתם בארה"ב, קנדה או בריטניה, וכולם נבדקים תחת פיקוחו של הארגון. כולם הסכימו לגביית תעריף אחיד לתיירים, והוא באמת סביר מאוד: 20 דולרים (אמריקאיים) לביקור בקליניקה של רופא, 30 דולר לביקור בית, כלומר — למלון או לאכסניה בה מתגורר החולה, ו־35 דולר לביקור בית בלילה ובתאריך בו חל חג מקומי.

המדריך שבידינו תקף עד ספטמבר 1986. נקובים בו מאות רבות של שמות וכתובות, של רופאים ובתי חולים הקשורים עם אייאמאט ברחבי העולם. ישראל מיוצגת בכבוד ב־11 יישובים. הטיפול באמצעות הארגון ניתן אך ורק לתיירים ולתושבים זרים ולא לתושבי קבע, הנהנים, כרגיל, משירות רפואי סדיר. כדאי להצטייד במדריך הרופאים הבינלאומי, שהוא חוברת בפורמט קטן ונוח לטלטול. היא נשלחת בחינם, אך הארגון אסיר תודה על כל תרומה כספית. את הצ'ק, במטבע זר, כמובן, יש לרשום לזכות IAMAT. הסניף הקרוב ביותר לישראל נמצא בשווייץ וכתובתו:
IAMAT, GOTTHARDSTRASSE 17, ZUG, SWITZERLAND 6300

ממדף הספרים / עדנה לוינשטיין

אוהבת וכותבת

תמר אבידר־אטינגר, עיתונאית ותיקה של "מעריב" (עורכת המוסף "מגנון" ובעלת טור ב"סופשבוע") מעידה על עצמה שהיא כותבת כפייתית. את התוצאות, בדמות ספרה ה־11, אפשר לראות בימים אלה על דוכני הספרים.

הספר החדש "חיים האוהבים" הוא למעשה אוסף של רשימות אישיות (חלקן ראה אור בעיתון), בו המחברת מספרת מחוויותיה, מחשבותיה ומה שנהוג לכנות — הגיגים. הרשימות — שעניינן חיי משפחה, יחסים בינו לבינה, בעיות גיל, הריון, עוזרת בית וכיו"ב — כתובות בחן ובקלילות, אך עיקר קיסמן בהזדהות שהן יוצרות אצל הקורא ובעיקר אצל הקוראת. הספר עוצב להפליא בידי רפי דייני, מעוטר באיורים מלאי הומור במגנון עתיק ובצילומי "פרסים", ששיחקנו בהם בילדותנו (הוצאת "ספרית מעריב").

(לאה פורת)

בשבחי ההיפוכונדריה

הספר "ייעוץ נוסף — האלטרנטיבות הרפואיות שלך", בהוצאת זמורה־ביתן, נועד למי שמחפש פתרון לתחלואיו. זהו מדריך מקיף — ומאיים למדי — אם אתם לוקחים את נושא בריאותכם ברצינות — על כל המחלות שניתן ללקות בהן מיום שהאדם מתחיל לעמוד על דעתו ולהאזין לרחשי גופו. "ייעוץ נוסף", פרי עטו של ד"ר אדוארד רוזנפלד, קרדיולוג ופרופסור קליני לרפואה בבית החולים של ניו־יורק, מסביר לקורא את הסכנות הטמונות בקבלת דעת רופא יחיד כתורה שאין לערער אחריה. לכל מחלה יש כמה דרכי טיפול, אומר רוזנפלד, אבל ייתכן שרק אחת מתאימה דווקא לכם. לפיכך, לדעתו, יש לנסות ולחפש אופציות נוספות. האופציות הללו רשומות בספר, שהוא עובר על גבי רבות ומסובכות: מה מסתתר מאחורי הצטננות רגילה, פצעי בגרות, לחץ דם ודלקת ורידים — ועד למחלות לב, מין, עקרות, אימפוטנציה. אם תתעמקו בספר יתר על המידה, תרגישו כמונה חולים בכל המחלות בעת ובעונה אחת...

להוריד את לחץ הדם

עדיין בענייני בריאות: הספר "לחץ — יתר לחץ דם ובלעדיו" מאת רות פלרנאי (ספרית פועלים) עשוי להביא תועלת לחולי יתר לחץ־דם, שבעזרתו יוכלו להבין טוב יותר את הגורמים הנפשיים למחלתם, להתמודד, ולחפש דרכים להתגבר על המתחים הנפשיים. המחברת פיתחה, במהלך חיפושים אחר טיפולים ללא תרופות, מסגרת של דינמיקה קבוצתית עם מנחים, שבעזרתה ניתן להוריד את לחץ הדם. הדבר, מסתבר, עוזר בפועל, לאחר שהחולים שהשתתפו בטיפול הזה הצליחו להיות רגועים יותר, שלמים יותר עם עצמם, הפסיקו ליטול תרופות — והתוצאה מכך ירד גם לחץ הדם.

מעוצבות, מולפות ומגולגלות

בהוצאת "כינרת" יצא בימים אלה הספר "עוגיות" בתרגומו של שף מלון הילטון, זאב קרן (שם המחבר חסר, משום מה). הספר מכיל עשרות מתכונים שונים ומגוונים של עוגיות: עוגיות תבנית, עוגיות נטיפים, עוגיות מעוצבות, מולפות ומגולגלות. למתכונים נלווים צילומים מרהיבים של שלבי הכנת העוגיות ושל המוצרים המוגמרים, טבלאות המורות כיצד יש לתחזק עוגיות הגדלים המתקבלים מן התוך, רשימת ציוד להתקנת עוגיות, והכל, כרגיל במקצוענות, על נייר כרומו משובח.

הרפתקה מוסיקלית עליזה

רות סירקיס, שבשנים האחרונות הרחיבה את האימפריה הספרותית שלה אל מחוץ לתחומי המטבח, פונה שוב אל הילדים, והפעם עם הספר "הסיפור המופלא של כלי הנגינה", מאת פמאמן בריי הצרפתי (תרגום: לילי פרוטש). הספר, בעל התבנית הגדולה, מביא את סיפורה של הריקה, רמות מוסיקלית היוצאת אל היער. אגב טיול קסום ורב־עלילה, היא פוגשת בכלים מוסיקליים שונים, כגון אקורדיון, חליל־פאן, בסון, אבוב וכל היתר, המצטרפים בסופו של הסיפור מסביב לביתן התזמורת, ומשמיעים קונצרט משותף שאפילו התוף נעצר הקשיבה.

איך מטפלים בתולעי משי

בסידרה "ראשית קריאה" של הוצאת "כתר" ראה אור ספר חדש של דורית אורגד, "ידידי, בקופסת המשי". אורגד, שספריה האחרים על בעלי־חיים קנו להם קהל אוהדים גדול בקרב הילדים הצעירים, מציעה להם שוב ספר שידבר אל לבם. הפעם כלולים בו שבעה סיפורים קצרים שציר המרכזי הוא בעלי־חיים ביתיים: גידול תולעי משי, מעשה בחתולה שהכניסה ראשה לקופסת שימורים, מעשה בברווזה ובגוזל של עורבים ועוד ועוד. שפתה של אורגד רהוטה ושוטפת וניכר בה שהיא מכירה היטב את הנעשה בעולמם של ילדים. הציורים הם פרי מכחולה של אושה פשי.

מלאך יורד ארצה

ספר נוסף הוא "המלאך" של אפרים סידון, בהוצאת "כתר". זוהי אגדה חוויתית המספרת על מלאכים היושבים בשמים והשבים לתינוקות ברדתם ארצה. המחבר מתאר מה קורה כשמלאך תמים כזה יורד לארץ, ומספר על האכזבות, הכאבים והצער שהם מנת חלקם של מלאכים כאלה, ועוד: כיצד ממשיכים את הידידות בין המלאכים, שנשארים תמימים גם בארץ, בעולם המבוגרים של בני־האדם.

הלונה־פארק — בידור או עונש?

הלונה־פארק בגני התערוכה: טרטורים רק בזמן היריד

מאת יפעת נבו

באחרונה למדתי, כי הלונה־פארק איננו בהכרח בידור למשפחה. הוא יכול להיות גם עונש — במיוחד כאשר הדברים אמורים בלונה־פארק של מגרשי הירידים בתל־אביב.

הגישה למגרשי הירידים שבשדרות רוקח אינה קלה, גם לבעלי־רכב. במשך שנים פעל במקום פארק שעשועים בתוכנית מצומצמת, בשבתות או בחגים, אבל מועדי הפתיחה היו תמיד אפופי מסתורין. גם בשבתות שבהן פעל הפארק, הוא הרבה להפתיע: מעולם לא ידעתי אם הוא מופעל במשך כל השבת, שמא רק בבוקר, או רק בערב. אי הוודאות הזו — יחד עם קשיי הגישה בשבתות וחגים — הכריעו תמיד את הכף לטובת בילוי אחר.

בחודשים האחרונים, כאשר ילדי בן השלוש התחיל לבקש לונה־פארק, בלשתי אחר שעות הפתיחה, והנה הפתעה: המקום היה פתוח, שבת אחרי שבת, מבוקר עד ערב. לפני כשלושה שבועות אף הצלחתי להגיע לשם בצהריים — ונהנינו מאוד. במשך כשעתיים "ביזבזנו" על הנאה זו 22 כרטיסים. "היה כייף", סיכם הפיצפון שלי, וכבר תיכננו את "הכייף" הבא.

אלא שה"כייף" הנוסף, שנועד לשבת האחרונה, היה עונשנו: בשש לפנות ערב הקביל את פנינו שלט על גדר הכניסה הראשית, שהודיע כי הלונה־פארק ייפתח רק בשבע. המתנו, כפי שעשו עשרות משפחות אחרות. רבים עזבו. שבנו בשבע, וכאן המתינה לנו הפתעה שנייה: "תיכנסו משער 6", אמר גבר שהגיע למקום. השער הנ"ל מרוחק כקילומטר מן הכניסה הראשית. עייפים מן ההמתנה, בחום ומן ההליכה הארוכה, הגענו לשער 6, ושם ציפתה לנו ההפתעה השלישית: תשלום דמי כניסה.

שבועיים קודם לכן היתה הכניסה דרך השער הראשי, והיא היתה חופשית. אבל גם גובה דמי הכניסה הפתיע: שישה שקלים למבוגר, ארבעה לילד. מאחר שכרטיס למיתקן לילד עלה 1.7 שקל, מסתכמים דמי הכניסה למשפחה ממוצעת, בת ארבע נפשות, בסכום הדומה לזה שהיא מוציאה לבידור עצמו.

בירור במקום העלה, כי ההסכם בין מפעילי הלונה־פארק לבין בעלי המקום (חברת הירידים) מחייב אותם להתאים את מועדי פתיחת הלונה־פארק לזמני פתיחת הירידים. ובתקופה האמורה היתה פתוחה לקהל תערוכת "אדם ומעונו". משפחות רבות התרעמו וטענו, שהתערוכה כלל אינה מעניינת אותם, מה גם שהיא נמצאת בקצה האחר של השטח ואין צורך לעבור דרכה כדי להגיע ללונה־פארק. זה לא עזר. רבים, שלא יכלו להרשות לעצמם הכפלת ההוצאות, עזבו את המקום במפח־נפש, למרות ההמתנה הממושכת לפתיחה.

בכך לא תמו הייסורים. אלה שזכו להיכנס, עדיין לא יכלו ליהנות מהמיתקנים. השעה היתה כבר שבע ורבע, אבל ליד הקופות לא ישב איש, וללא כרטיסים — אין בידור. הגברת שבקופה המרכזית הגיעה לבסוף, אבל היא העסיקה את עצמה בהחתמת הכרטיסים רבע שעה נוספת. להזכירכם, היו שם גם פעוטות, שבשעה כזו צריכים כבר לישון. אבל למי איכפת מהילדים?

חיים סלוצקי, מנכ"ל הלונה־פארק, אמר בתגובה, כי לפי הוראתו על כל העובדים היה להיות במקומם בשעה שש וחצי בערב, לרבות הקופאים. "אם הם לא היו שם, נותר לי רק להתנצל ולדאוג לכך שלהבא המתנות מיותרות אלה לא יקרו", אמר. לדבריו, שאיפת הלונה־פארק לפעול כל השנה ברמה הדומה למיתקני שעשועים דומים בעולם, הפתוחים עם שעת סיום הלימודים בבתי־הספר. מכל מקום, הבהיר, תכתיבי השעות הללו הם רק בימי יריד "אדם ומעונו". עוד אמר, כי החל מן השבוע שעבר ועד סוף אוגוסט יהיה המקום פתוח משעה חמש אחר הצהריים עד 11 בלילה, להוציא יום שישי. "והכניסה — חופשית" הדגיש. ובאשר ל"טירטורים" בזמן קיום תערוכה: "בזמן התערוכה הלונה־פארק הפך לשרת את "אדם ומעונו". זה הכלל שלנו", קבע נחום ר, מנכ"ל מרכז הירידים. עם זה אי־אפשר להתווכח.

האוניברסיטה העברית בירושלים

המכון למחקר ע"ש הרי ס. טרומן למען קידום השלום — המכון ע"ש לאונרד דייוויס ליחסים בינלאומיים

פרוייקט המילון הביוגרפי של אישים פלשתינים — הועד בע"פ

מפגש לזכרו של עזיז שחדה

יערך ביום שלישי 24.6.86 (יום הולדתו) בשעה 4 אחה"צ בחדר 104, בניין מכון טרומן, הר הצופים.

יו"ר: גדעון וייגרט

פותח: ד"ר אלכסנדר בליי — מרכז המילון הביוגרפי של אישים פלשתינים

משתתפים: דן בבלי, ח"כ מוחמד ותד, אנואר נוסייבה, ד"ר דוד קמחי, פואד שחדה.

המפגש יתנהל באנגלית

מכרזים

הטלוויזיה החינוכית הישראלית
רחוב קלאוזנר 14 רמת אביב, טל. 414155
מכרז מס' 75/86

שולחנות בקרה ומעמד למשגוחים

הטלוויזיה החינוכית הישראלית מבקשת לקבל הצעות מחיר עבור ייצור שולחנות בקרה ומעמד למשגוחים.
המעוניינים להשתתף במכרז מתבקשים לפנות אל בת שבע מרדכי, רחוב קלאוזנר 14 רמת אביב, טלפון 414155, קו פנימי 2266.
מועד אחרון להגשת הצעות למכרז — יום שני, 7.7.86 עד השעה 12.00 בצהריים.
הטלוויזיה החינוכית אינה מתחייבת לקבל את ההצעה הזולה ביותר או כל הצעה שהיא.

משרד התקשורת

מוזמנות בזה הצעות לאספקת:
מכרז מס' 17/86 ביגוד קיץ וחורף לנהגים המקדים
מכרז מס' 18/86 מעילים לנהגים ונעלי בטיחות
מכרז מס' 19/86 מקלטי רדיו לרכב
מכרז מס' 20/86 ציוד טלפרינטר
טופסי הצעה מפרטים ותנאים נוספים אפשר לקבל במחלקת אספקות ומשקים, רח' לינקולן 18 ת"א טל' 623193, כל יום בשעות 8.00 — 13.00 חדר מס' 318.
ההצעות יש להגיש בירושלים לא יאוחר מיום 18.7.86 שעה 12 בצהריים.
משרד התקשורת אינו מתחייב לקבל את ההצעה הזולה ביותר, או איזו הצעה שהיא או להזמין את כל הכמות מבעל הצעה אחד. הצעות במברקים לא יתקבלו.
תחום רכש ואספקות

משטרת ישראל
המטה הארצי/אגף האפסנאות
מכרז 24/86
1. מוזמנות בזה הצעות מחירים להספקת
צלחות חד־פעמיות בקוטר 170־180 מ"מ
2. פרטים מלאים ניתן לקבל במחלקת הרכישות והמכירות, בת"א יפו, רח' אמץ 4, טלפון: 03־899753, בשעות המשרד המקובלות.
3. המועד האחרון, לקבלת ההצעות, הוא 17.7.86 שעה 12.00.
ראש מחלקת הרכישות והמכירות

נמל חדרה
מדינת ישראל
משרד התחבורה
מכרז מס' 3/86
שירותי הפעלת גוררות בנמל חדרה ואחזקתן
1. משרד התחבורה מזמין בזה הצעות למתן שירותי הפעלה ואחזקה של שתי גוררות בנמל חדרה, מקבלים מורשים לעבודות ימיות והפעלת כלי שיט.
2. השירות המבוקש:
הפעלת הגוררות לעזרה בקשירה והתרה בעת תמרון במקשר הולך ומשמש רציף הפחם בנמל חדרה, בנוסף כל פעולות ימיות של הגוררות כפי שיוטל ע"י מינהלת נמל חדרה.
3. מיפרט טכני, טופס הצעה כספית ודוגמת חוזה שיהיה על הזוכה לחתום עם המדינה, ניתן לקבל אצל ר/ח י. בריקר, רב החובל בנמל חדרה.
4. סיור באתר יתקיים במועדים הבאים: ב־2 ביולי 1986, שעה 10.00.
5. את ההצעה יש לשלוח במעטפות סגורות וחתומות עד ליום 8.7.86 בשעה 18.00 לכתובת הבאה:
תיבת המכרזים נמל חדרה, במשרדי הנמל.
6. להצעה יש לצרף:
(1) אישור על ניהול ספרים כדין.
(2) תצלום אישור על תשלום מס ערך מוסף.
(3) ערבות בנקאית בגובה של 10% מערך ההצעה. הצעה אשר לא תצורף אליה ערבות בנקאית לא תובא לדיון.
(4) על המציע לציין ניסיונו בעבודות דומות ומכתבי המלצה.
7. ההצעה לא תכלול מס ערך מוסף.
8. משרד התחבורה אינו מתחייב לקבל את ההצעה הזולה ביותר או כל הצעה שהיא ושומר לעצמו הזכות לקבל הצעות באופן חלקי בלבד ולפצלה בין שני מציעים או יותר.
ב. פתיש
מנהל הנמל

משרד התעשיה והמסחר

סימון מוצרי טקסטיל

לידיעת הציבור,

המוכר מוצר טקסטיל לצרכן, והמבצע שירות מכבסה לצרכן — בעצמו או על ידי אחרים, יציג תמיד במקום עסקו, במקום הנראה לעין הלקוחות, שלט המפרט את הסמלים המוסכמים והסברים המילוליים (סימון הוראות טיפול במוצרי טקסטיל והלבשה).
חובה זו תיכנס לתוקף החל מיום שלישי ה־1 ביולי 1986.
בעלי חנויות טקסטיל ומכבסות יכולים לקבל את השלט (ללא תשלום) במשרדים המחוזיים של משרד התעשיה והמסחר בין השעות 8–13.
— מחוז ירושלים — רחוב קרן היסוד 38 — מחוז חיפה — רחוב העצמאות 82
— מחוז תל־אביב — רחוב מאזה 76 — מחוז באר־שבע — רחוב הרצל 118
— נציגות אילת, בנין סולל בונה
כמו כן ניתן להשיג השלטים בלשכות המידע של תעשיה ומסחר, בבית שאן, עפולה, מגדל העמק, נצרת־עילית, טבריה, קרית שמונה, חצור, צפת, כרמיאל, מעלות, שלומי

סמלי כיבוס: הסמל	ההוראה המילולית	סמלי הלבנה: הסמל	ההוראה המילולית	סמלי גיהוץ: הסמל	ההוראה המילולית	סמלי ייבוש: הסמל	ההוראה המילולית
95	כיבוס במכונה ברתיחה		הלבנה בכלור וגם בחומר אחר		גיהוץ בחום גבוה		ייבוש רגיל במכונת ייבוש
60	כיבוס במכונה במים חמים		אין להלבין בכלור (מותרת הלבנה בחומרים שאינם כלור)		גיהוץ בחום בינוני		ייבוש מתון במכונת ייבוש
60	כיבוס במכונה במים חמים. פעולה מכנית מופחתת. שטיפה עם צינון הדרגתי לפני הסחיטה וסחיטה מתונה		אין להלבין		גיהוץ בחום נמוך		אין לייבש במכונת ייבוש
40	כיבוס במכונה במים פושרים				אין לגהץ		ייבוש בתליה (אחרי סחיטה)
40	כיבוס במכונה במים פושרים. פעולה מכנית מופחתת. שטיפה עם צינון הדרגתי לפני הסחיטה וסחיטה מתונה						ייבוש בתליה ללא סחיטה
	לכבס ביד						ייבוש בשכיבה
	אין לכבס						

סמלי ניקוי יבש: הסמל	ההוראה המילולית
	מותר לניקוי יבש
	אין לנקות בניקוי יבש

הממונה על הגנת הצרכן

איגוד ערים באזור באר־שבע (שרותי כבאות)
תחנה ראשית
באר־שבע, אזור התעשיה
ת.ד. 191 — מיקוד 84101
טלפונים לשרפות — 102 77222
טלפונים לשיחות רגילות 2־79691

מכרז מספר 2/86

האיגוד מכריז בזה על קבלת הצעות מקבלנים למכרז: —

הקמת בנין תחנת כיבוי בערד

טפסים למילוי ההצעות, תוכניות, הסברים ופרטים נוספים, אפשר לקבל תמורת תשלום בסך 100 ש"ח (שלא יוחזר) עבור כל מכרז, במשרדי מזכירות התחנה המקומית ערד, החל מיום 23/6/86 בשעות 08.00־12.00, טל. 057־959711.
המעוניין להשתתף במכרז ישלח בדואר רשום או ימסור ביד, הצעת מחירים בשני העתקים לוועדת המכרזים של איגוד ערים אזור באר־שבע, מזכירות התחנה, דרך חברון אזור התעשיה (ליד המכבשים), לא יאוחר מיום 23.7.86 בימים ה' — א' בשעות 09.00־13.00.
ההצעה תכלול מס ערך מוסף.
על מגישי ההצעות לצרף עם ההצעה ערבות בנקאית בשיעור 5% מהיקף ההצעה, לתקופה של 3 חודשים. הצעות מחיר ללא ערבות בנקאית כנ"ל תפסלנה ולא תובאנה בחשבון.
אי מילוי מלא, מדויק ומפורש אחר כל דרישות המכרז, עלול לגרום לפסילת ההצעה.
רשאים להשתתף במכרז זה רק קבלנים רשומים לעבודות מסוג זה, לפי חוק רישום הקבלנים לעבודות בנייה הנדסית משנת תשכ"ט־1969 ותקנותיו, המנהלים פנקס חשבונות ורשומות כדין.
על המציע לצרף אישור על היותו קבלן רשום כאמור וסוגו, וכן אישור על ניהול פנקסי החשבונות והרשומות החתום על ידי פקיד השומה או רואה חשבון מוסמך, כקבוע בחוק עסקאות גופים ציבוריים (אכיפת ניהול חשבונות) תשל"ו־1976 — אישורים אלה הם תנאי להשתתפות במכרז.
בעת הדיון בהצעות יתחשב האיגוד ביכלתו הכספית של המציע ובכושרו לבצע את העבודה כפי שהוכח בנסיון מעבודותיו הקודמות וכן בותקו ובניסיונו בעבודות דומות אשר בוצעו על ידו.
אין האיגוד מתחייב לקבל את ההצעה הזולה ביותר או כל הצעה שהיא.
אליהו פרוסמן, יו"ר האיגוד

השערות על הפרשה האחרת

מאת בני לנראו

מה באמת קרה בפרשת רוברט פלטון, איש הסי־איי־אי שמסר מידע לסובייטים? מדוע צוותה העיתונות להיזהר בדיווחיה?

לוס אנג'לס

אל תרימר פרשיות הריגול ה־ מוזרות שנחשפו פה בשנה האחרונה צורפה בסוף השבוע החולף פרשה נוספת: הנספח האווירי בשגרירות הסובייטית בוואשינגטון נאסר בעת שניסה לאסוף מסמכים סודיים שהוטמנו בעבורו בידי סוכן כפול בדרך צדדית במרילנד. פרטיו הכמו־ סים של סיפור הבלשים הגנוב גרשו מיד את כלי התקשורת: פגישות חשאיות, הוראות סתר, מצלמות־ננס, עשרות אלפי דולרים במזומן.

בניגוד חד לפרשה האחרת ש־ עימתה באחרונה את שירותי הביון האמריקאים עם השירותים הסובי־ טיים — זו של איש סוכנות הביטחון הלאומית רונלד פלטון — הבטיחו אנשי הבולשת כלוהטים להעניק חשיפה מרבית למיבצעם ה־ מקצועי. משך חודשים אורבים, כך דיווחו, ניסה קולטל ולאדימיר איז־ מאילוב לגייס לשורות הגה"רו — אמ"ן הסובייטי — קצין בכיר בחיל האוויר האמריקאי שהתחזה לבוגד והופעל בידי מפקדת האף־בי־איי. המלכודת המתוחכמת, טענו דוברי הבולשת, סיפקה לארה"ב מידע רב ומגוון על שיטות הריגול ותחומי העניין של יריביהם במוסקווה.

אבל דווקא הפרשה האחרת מוסיפה לרתק את הדמיון. משפטו של רונלד פלטון, גבר מקריח, מוצק ושתקני, הסתיים בחיפזון ביורוקרטי כה יעיל עד כי לאמריקאי מן השורה — שלא לדבר על כל אותם ישראלים שהיו מרותקים באחרונה לפרשת ריגול אחרת, קרובה יותר הביתה — לא התאפשר להבין מה בדיוק קרה שם.

בניגוד להנחה התמימה כי פקידי משרד המשפטים האמריקאי פועלים לאורה של איזו שלהבת צדק טהו־ רה, ושאיפה מקצועית לחקור ולי־ חשוף ולפרסם הכל תוך כדי שימוש מושכל באמצעי התקשורת ובהדל־ פות, נראו רשויות התביעה ה־ אמריקאיות להוטות להגביל את טי־ פולה המסור של העיתונות בפרשה העדינה. מנהל סוכנות הביון ה־ מרכזית ויליאם קייסי איים על כלי התקשורת בתביעה לדין אם יעזו לחשוף פרטים נוספים על אלה שרווחו במהלך המשפט. הוא דיבר אל חמשת הגדולים, לא אל איזה מקומון מבוהל. תמור פי כמה קייסי תבע מעיתונאי ארה"ב לא להתעסק ב"השערות" בכל הקשור לפרשה.

הוא אמנם נסוג מדרישה מגוחכת זו משקמה זעקת השבר הצפויה על "חופש העיתונות", אבל את שלו השיג: דיווחי העיתונות הצטננו במידה ניכרת. כתבי הטלוויזיה הב־ טיחו לפתע זהירים יותר. האמת שנחשפה במהלך מסע־הלחצים ה־ קצר היעיל לא הפתיעה את אלה שאורחו החיים האמריקאי נהיר להם מעבר לקלישאות הרטוריקה ה־ היסטורית.

צלצול לשגרירות

ברפובליקה הזאת אין מגלים זלזול מופגן בתביעות הביטחון הלאומי. במדינה הזאת, שבה ה־ אפשרות למלחמה היא די מוחשית, כותבים על הנושא ברצינות. לא תמצא פה אפילו עיתונאי חשוב אחד המסקר את "הסכסוך" הבין־לאומי מנקודת המבט של הקרמלין. בדמו־ קרטיה הזאת, הוא היה מאבד מיד את משרתו. בניגוד לאמיתויות השאבלונות, כמה המנוסה שמי־ פובליקה על אורחיה לפעול ב־ מסגרת מגבלות מסוימות כשמדובר בביטחון לאומי. כמובן, בניגוד לדמוקרטיות אחרות, ארה"ב פרצה הגיעה אל המבוכה והבהלה.

קחו למשל את פרשת פלטון. איש סוכנות הביטחון הלאומית — המוגדרת פה החשאית שבסוכנויות הממשל האמריקאי — מצא עצמו יום אחד מחוסר עבודה ובשלב מתקדם של פשיטת רגל כספית. מה קרה? כיצד הגיע מקצוען בעל זיכרון טכני מצוין המצוי בנדירות בתחום חשוב לשפל כזה לא ברור.

ב־1978 היה זה רונלד פלטון שחיבר מסמך בן 60 עמודים, כמעט "אנציקלופדיה", על המאמץ ה־ אמריקאי ליירט ולפענח את תק־ שורתה הסודית של בריה"מ. הוא ידע הרבה על כושרה הטכנולוגי של הסוכנות, אמצעיה וסדר העדיפויות. ראש אחת מקבוצות האן־אס־איי הודה במהלך משפטו, כי הסוכנות החשאית הצליחה לאגור מידע רב וחשוב על תמרוני הצבא הסובייטי, ועל רמת אימונו וציודו, באמצעות יירוט האותות האלקטרוניים ה־ משודרים בתחומי מסך הברזל. המידע שנוילול בין השורות לא היה חדש או מפתיע: אוזנה של ארה"ב ברורה. היא מקשיבה וקולטת.

איש לא ידע זאת טוב יותר מרונלד פלטון. ככלות הכל, זה היה תחום עיסוקו. כיצד איפוא הוליך מקצוען זה לצלצל יום אחד לשגר־ רות הסובייטית ולהציע את שירו־ תיו גם אם היה זקוק באורח נואש ומיידי לכמה עשרות אלפי דולרים — הוא לא עמד לרשותו דרך בטוחה ומהירה יותר לגייס סכום כזה מתכנית שלא. מכל מעשי האיוולת האפשריים, בחר האיש לצ־ לצל לשגרירות בוואשינגטון וב־ שיחה קצרה (שהוקלטה וסייעה להרשעתו) ביקש להיפגש מיד עם אחד הפקידים. האיש מעבר השני של הקו יחזקי כפרק מאוחר יותר של הסיפור. שמו ויטאלי יורצ'נקו. הוא הסכים לפגישה כמעט ללא היסוס.

תרגיל השיפה

ב־15 בינואר 1980 נכנס רונלד פלטון לשגרירות הסובייטית. ב־ וואשינגטון. עד שעות, אפילו אני יודע שמצלמות־סתר עוקבות שם אחר הבאים והשבים. עובדה שולית זו אולי הדאיגה את פלטון — הוא ביקש להגיע בשעת ערב — אבל לא יותר. על המידה הוא בא וחשף בפני הסובייטים את מרבית המידע שאגר שנתיים קודם במהלך כתיבת ה־ "אנציקלופדיה".

סביר להניח כי אנשי הביון הסובייטים האזינו לגילויים המפור־ טים בדאגה גוברת. האם הוא דובר אמת? ההשלכות היו חמורות. אם הוא דובר אמת, הרי שהאמריקאים מצותתים לשיחות הטלפון של הקרמלין. הם יודעים מה אומר אנדרופוב לגורבצ'וב. הם מקשיבים לגרומיקו. אפילו את ברז'נייב — זה אז מת — הם קולטים. אני במקומם הייתי נכנס ללחץ.

הבטיה המיידית הייתה הוא־ להוליך את כל מערכת התקשורת הסובייטית. במחשבה שנייה, משהב־ טנו מעט הדוחות, באו הסובייטים לכלל מסקנה שהאיש הוא סוכן כפול, המצפצף בשירות הסי־איי־אי במטרה לזרוע מבוכה ובלבול. אבל איש לא ידע זאת בביטחון גמור.

חלפו שנים. פלטון לא נעצר. איש לא עלה על עקבותיו. אילו ב־85, כשניסה לשוב וליצור מגע בחיפה הרוסקה — מסיבות מעורפלות כלשהן לא הוקם הקשר — לא ידע עליו הסי־איי־אי דבר. בתמורת הבוגד הסובייטי נותר העניין פתוח. ברוע בכיך כלשהו גבר החשש כי מדובר פה במידע שתול ונפלה הולכה לפעול. האיש שנבחר להעביר את הכדור למגרש האמריקאי היה ויטאלי יורצ'נקו. הוא ערק, חשף בפני מארחיו את זהותו של הבוגד והתרגיל מבלבל ומפתיע של ה־ ביון.

האם עתה ידעו האמריקאים שהרו־ סים יודעים שהם יודעים? אולי. רונלד פלטון נאסר, הועמד לדין ונשפט למאסר עולם. סיפורו נותר סתום. כל רשויות התביעה ה־ אמריקאיות נראו כיוצאות מגדרן לשמור על פרשת פלטון כדי הייא־תקשורת מלאכותית. נראו כיוצאות מגדרן לקבור את פלטון בדממה מוחלטת. המדליפים בפרשה האחת תיארו את עמיתיהם בפרשה האחרת כפושעים הזוממים למכור את מולדתם תמורת סיפור טוב.

פטריוטיות? מיצמצו העיתונאים האמריקאים. כיצד זה מגיע פה כל ממשל לנקודה שבה הוא יוצא למלחמה נגד העיתונות בשל טי־ פולה בנושאי ביטחון לאומי? משהו באוכל המוגש בבית הלבן גורם להם להתנהג כך? כמה מהכתבים סבורים שזו אכן הסיבה. אחרים מתייחסים לנושא בכובד ראש.

"בעתות משבר", כתב על כך לא מכבר עורך "פורין אפיירס" צ'ארלס מיינס, "זוכות פעולות שפלות במרה ורצו להיתר, ואף לגילויי כבוד, אם יש בהן כדי לתרום לעי־ ירתה של האומה". ובארה"ב, יש לזכור, אין חוטפים אוטובוסים ואין הורגים חיילים בחופשה. אומות פחות מבריקות ויעילות יכולות ללמוד משהו מהאמריקאים המרובעים והחכמים האלה.

הטור שלי / נתן דונביץ

סמים: המהלומה הבאה מגיעה

ישראל אמורה לספוג את מהלו־ מת־הסמים הבאה בתוך חודשים מעטים. "הקראק", הזעקה האחרונה והמהממת של שוק־הסמים האמרי־ קאי, אמור להגיע לאירופה בשבועות הקרובים. אחר־כך, או בתוך כך, יגיע לארץ. מערכת ההתראה וההת־ גוננות הישראלית אינה ערוכה כלל למכה, שיש הרואים אותה כקשה והמסוכנת מכולן. אומרים, שככל שהסם חדש חזק יותר, מערכת ההתגוננות של הציבור חלשה יותר.

כמו בענייני ביטחון המדינה למשל, ערנות הציבור לסכנות הגדולות של הסמים מתרופפת משנה לשנה. ציבור, כמו אדם יחיד, אינו יכול לעמוד בערנות ובכוננות מרביות כל השנה, כל השנים. זאת תופעה שהאמריקאים נתנו לה את דעתם עוד לפני עשר שנים. בשנות השבעים השתוללו סמים קשים בארצות־הברית ובאירופה בעו־ צמה, שבלבלה את המערכות שהיו אמורות ללחום בהם, ואיני מתכוון למשטרות לבדן, אלא למערכת החינוך וההסברה במשגיה הרחבים ביותר.

עוד הן עוסקות בחשיש, וכבר הגיע ה"ספיד" (האמפתמינים), ואחרי־ כך הרואין, וקוקאין וקוק הפרסי. עכשיו "קראק", שהוא קוקאין גבישי, שפעולתו אדירה ומהירה במחיר נמוך יחסית. השילוב הזה הוא מסוכן מכולם, משום שההתמכרות מהירה וצריכת הסם גדלה מיום ליום. כאשר ומחיר נמוך־יחסית, כבר למד בארצות־הברית, מגיעים להוד־ נותי־הסמים ולבתי־העישון צעירים משכילים, מנותקי מערכות ומתכונתי מושבים, הבאים בפעם הראשונה רק לטעום. כשהם חשים בהשפעה המיידית (8 עד 10 שניות והסם מגיע אל המוח), הם מתחילים להגיע לשם לעתים יותר תכופות. גם שלוש פעמים ביום. מחיר כל מנה, 10 דולר, הוא מחיר אטרקטיבי, משום שתמורת אבקת־קוקאין מש־ לשלמים בין 20 ל־50 דולר.

כמו עם הופעת כל סם חדש, מקבלים תיאורי ההשפעה ממדים מוגזמים. עכשיו מרוחים עיתוני ניו־יורק על ילדים בני שמונה ותשע שנים שכבר מעשנים "קר־ ראק". לותם קשה, כמו קולי המטפל בקבוצות ילדים ונוער בבר־ ונקס. הזעיק את הרשויות ואת דעת־ הקהל על האופנה החדשה. מאחר שבין מנה למנה של "קראק" — שהובא לארצות־הברית כנראה בידי מהגרים קולומביאנים — בולעים הצרכנים כדורי ואליום וסמי־הרגעה אחרים — נוצר שוק מקביל. יש אזורים בניו־יורק ובחוף המערבי, שבהם בקרבת תחנות הסם יש "קיוסקים" למכבר כדורי הרגעה. צעירים רצים (כמעט כתבתי "רצים כמסוממים") בין הקיוסקים לתחנות.

"וול סטריט ג'ורנל", שגילה ערי־ נות מיידית לסכנת זרידתו של הסם החדש לשורות הצעירים בצווארון הלבן, פרסם לפני ימים אחדים בראש העמוד האדיטוריאלי שלו מאמר: "לקחי האפידמיה הראשונה של קוקאין". הכותב: ד"ר דייוויד פ. מאסטו, פרופסור לפסיכיאטריה ולה־ היסטוריה של הרפואה באוניברסיטת ייל. המסר של פרופ' מאסטו הוא שהופעת סם חדש מוצאת את הציבור לא מוכן ולא ערוך לתגובה מהירה וחזקה. להיפך. כמעט תמיד יש כאלה המוכנים "להבין" ולראות "צדדים אחרים", חיוביים.

פרופ' מאסטו מביא נתונים היס־ טוריים על הופעת הקוקאין בשלהי המאה שעברה. עברו שנים עד שהבינו, כי האופנה החגיגית מסו־ כנת הרבה יותר ממה שסבר מישהו עם הופעתו. וגם שנים לאחר שהכבירו על הסכנות, היו שסירבו להכיר באיום.

זיגמונד פרויד עצמו תרם לפו־ פולאריזציה של קוקאין באירופה, בכך שציטט מתוך מאמרים בעי־ תונות הרפואית בארצות־הברית, דברים על השפעות חיוביות של הקוקאין. בין המצוטטים היה גם הד"ר ויליאם א. האמונד, שהיה בעבר הרופא הראשי של צבא ארצות־הברית ונוירולוג בעל שם בניו־יורק. הוא המליץ על קוקאין כטיפול בתחלואים שונים, ובמיוחד בדיכאון. הוא אף הרחיק־לכת וטען, כי למיטב ידיעתו המקצועית לא היה אפילו מקרה אחד של התמכרות לסם, והמצייג יכול להפסיק את נטילת הסם כל אימת שירצה בכך.

המציאות, כמובן, שונה לחלוטין, אלא שעד שמעבידים מומחים כאלה על טעותם המרה, כבר נוטלים מי־ ליונים את הסם האופנתי.

צלצולי יקיצה ותשדירים

עכשיו נניח שה"קראק" (הנקרא בחוף־המערבי של ארה"ב "רוק", וברחובות ניו־יורק מכנים אותו גם "ג'אמבו"), מגיע בחודש הבא לישר־ אל. המשטרה תודיע שתגובה כש־ לזה או אחרים. המערכות האחרות אפילו אינן יודעות במה המדובר. ואם מערכות הבריאות והחינוך אינן ערוכות, ייחשפו ילדים, נערים ובוגרים לסם האופנתי. בלי שמישהו ינסה להזהיר אותם בתבונה, וללא היסטריה. במשרד החינוך אין יו־ דעים דבר. במשטרה מתחילים רק לשמוע. מערכת אכיפת החוק הע־ נישה לא קיבלה מידע. בורות כמעט מוחלטת, אף כי עיתונים בשני עברי האוקיאנוס מדווחים ומתריעים זה חודשים אחדים.

כאשר החל בארץ בולמוס צריכת סמים, בעיקר חשיש, בתחילת שנות השבעים, חלף זמן יקר עד שהמער־ כות השונות החלו לפעול. וגם אז, לא ביעילות. אחד הראשונים להרי־ ע בסכנה היה היועץ המשפטי לממש־ לה דאז, מאיר שמגר, היום נשיא בית־המשפט העליון, שהעביר תזכיר מפורט לפרקליטי המדינה ולי־ משטרה, ובו עמד על הסכנות ועל הצורך בפעולה מהירה ותקיפה. מערכת החינוך הייתה פאתטית בת־ גובתה. כל מנהל טרח, בראש וב־ ראשונה, להצהיר ש"בית־הספר שלנו נקי מסמים". תלמידים לעגו לו מאחורי גבו, והריח המתוק של החשיש מילא את תאי השירותים. "פושרים" של סמים מכרו את מרכולתם לא רק בקרבת בית־הספר, אלא גם בתוכו. תלמידים ראו את הברכה שבקללה, ומילאו את כי־ סיהם במזומן.

הזיקה המוזרה של תל־אביב באותם הימים היה עובר מבית־ספר לבית־ספר וממועדון למועדון, כ־ טרובדור, עם הרצאה על סכנות הסמים. רק כאשר התעוררה הטלוויזיה, באיחור ניכר, והביאה לכאן סרטים תיעודיים על צעירים וצעי־ רות שהתמכרו לסמים ונקטלו מהם ביסורים ובסבל, רק אז נרתעו צעירים רבים משימוש בסמים. חי־ סול כולל של השימוש בסמים אינו אפשרי. אפשר רק להפחית, להגביל ובעיקר להרתיע.

עד שיישמע צלצול־היקיצה בעב־ רות אחרות, אולי טוב תעשה הטלוויזיה אם תקרין ב"מבט" או ב"מבט שני", אחת הכתבות שהוכנו ושודרו ברשתות הגדולות בארצות־ הברית. חובה לעשות זאת מהר ככל האפשר. ה"קראק" יקדים לפגוע בסקרנים.

המלך מת, המנגינה נשארת

מאת רפי קינן

בני גודמן: הצלחתו של מלך הסווינג.

היו מועמדים רבים לתואר "מלך הסווינג": תומי וג'ימי דורסי, ארטי שו, ג'ימי לאנספורד, ה"רוזן" (קאונט) בייסי, ה"דוכס" (דיוק) אלינגטון. אבל לא די במוסיקה טובה — ואפילו מעולה — כדי לזכות בתואר — צריך גם להיות הראשון, ולכן נושא בו נגן הקלרינט בני גודמן, שנפטר החודש, בן 77.

בגיל 12 כבר ניגן גודמן עם תזמורתו של ביקס ביידרבקה הנגרי; הוא היה ה"באנד ליד" (מנ־ היג התזמורת) הראשון שהמוסיקה שלו גרמה לבני־תשחורת לצאת מכליהם; הלבן הראשון בתחום הג'אז שנחשב לנגן הטוב ביותר בכלי שלו, והראשון שהעסיק נגנים שחורים; הראשון שהקים הרכבים קטנים עם נגנים מתזמורתו; הראשון שהביא, ב־1938, את תזמורתו ל"קארנגי הול", היכל המוסיקה הקלאסית. עד אז הראשון שהביא את הג'אז לברית־המועצות. אבל כדי להיות "מלך", גם בראשונויות לא די: צריך לדעת לנצל הזדמנויות וצריך גם מזל.

בנימין דוד גודמן נולד [illegible] מורה עם עוד 10 אחים ואחיות. בגיל 9 הוא קיבל קלרינט והחל ללמוד לנגן במרץ ושקיקה, כאילו ראה בכלי מוצא מחיי הדוחק של משפחתו. באותה שנה היתה ה"הגירה" הראשונה של נגני הג'אז מניו־אורלינס — שם נסגר רובע הזונות שאיכלס את מועדוני הג'אז — לשיקאגו, עירו של בני. בגיל 16 היה גודמן נגן קבוע בתזמורתו של בן פולאק, בן הטובות שבעיר. בגיל 20 עקר לניו־יורק, ב"הגירה" הג'אז השנייה, שממנה נולד הסגנון הקרוי "סווינג".

"סווינג" היא מלת־מפתח בג'אז ויש לה שתי משמעויות. קודם לכל, סווינג הוא מרכיב קצבי, אחד היסו־ דות המרכזיים של הג'אז על כל סגנונותיו. היסודות החשובים ה־ [illegible] סגנונות ג'אז שונים מאופיינים בדרך־כלל על־ידי אחד מיסודות אלה: בסגנון "ניו־אורלינס", היה הצ־ ליל המרכיב המרכזי, בעוד שבסגנון ה"סווינג", שבא אחריו היה זה הסווינג. סגנון ה"סווינג" נוגן על־ ידי תזמורות גדולות שבהן סודר מבנים, החצוצרות והסקסופונים. ניגנו מוטיבים קצרים וחוזרים על עצמם (ה"ריף"), שמקורם בקצבם ממיטי או ניהול ביניהם מעין דרשה של "קריאה ותשובה" (שמקורה באפרי־ קה). על רקע זה ניגנו הסולנים. בני גודמן שילב את שתי המגמות במיו־ מנות ובדייק של המוסיקה הלבנה, מה שנרגע מהאקספרסיוויות של מגזונ. לעומת זאת, האיכות המלו־ דית הקלילה והצליל הנקי של תזמורתו איפשרו "למכור" ג'אז להמונים.

"בני ברמאן"

גודמן ידע למכור. בניו־יורק הצ־ טרף לנגן מלווה ("סייד־מן") מבוקש מאוד, ובעוד עמיתיו מכלו לעתים תרשתדעו כדי להמשיך ולנגן ג'אז, ניגן הוא בתזמורות [illegible] היה לאיש עשיר. הקונצרטים של [illegible]

נגן הסאקסופון יארוסלאב יעקו־ בוביץ', הנגן הישראלי היחיד שעשה קאריירה בארצות־הברית בתחום המוסיקה הקלה, ניגן שם עם נגנים רבים שהכירו את גודמן וניגנו איתו. "לא נעים, הבנאדם מת", הוא ענה במבוכה על הבקשה שיספר את אשר שמע מפיהם על ה"מלך". הם כינו אותו "בני בארמן", מספר יע־ קובוביץ', "הם סיפרו שהוא היה רופף אותם בעניינים כספיים ומרמה אותם. עד כדי כך שכאשר נפוצה שמועה כי הוא מת, לפני שנים רבות, הם שמחו והביעו תקווה כי השמועה נכונה". גודמן עצמו סיפר לפני כמה שנים, בטקס קבלת תואר דוקטור־כבוד באוניברסיטת קולו־ מביה, כי בהיותו בן שלושים הוצע לו להיות ראש החוג למוסיקה באוניברסיטה. "כמה זה יביא לי?", הוא שאל — "20 אלף דולר בשנה", היתה התשובה. גודמן, שהשתכר אז 90 אלף דולר, השיב את פניהם ריקם: "אמרתי להם שאני חושב שאמשיך במה שאני עושה".

ההצלחה

ב־1934 פגש גודמן את ג'ון האמונד, אמרגן ג'אז ובן למשפחה עתירת־נכסים ויחוס (כעבור כמה שנים נשא גודמן את אחותו של האמונד לאשה). האמונד מימן את ה"ביג באנד" של גודמן, שמנתה 12 נגנים, וזו יצאה לסיור קונצרטים ברחבי ארצות־הברית, שנחל כישלון חרוץ — עד שהתזמורת הגיעה לקליפורניה. בקונצרט באולם ה־ ריקודים "פאלומאר" שבלוס־אנג'־ לס, החלו הצעירים להשתולל למשמע המוסיקה, הפסיקו לרקוד והצטופפו ליד הבימה. כוכבו של גודמן דרך, וה"סווינג" כבש את העולם. הפופולאריות של סגנון זה לוותה בהצלחה מסחרית מסחררת שלא היתה דוגמתה בג'אז עד לדור ה"פיוז'ן" (שילוב של ג'אז ורוק) של [illegible] היה לאיש עשיר.

הצלחתו של "מלך הסווינג" נמשכה כל עוד שלט סגנון זה במלכות הג'אז, כלומר עד מלחמת העולם השנייה. אחרי המלחמה נולד סגנון הביבופ, שבישר את הג'אז המודרני. גודמן פירק את תזמורתו. הוא התנגד לסגנון החדש ("מה לעזאזל, הוא הבופ הזה?") אך ניסה כוחו בנגינתו — ללא הצלחה. את הדיקסילנד/רוק־אנד־רול הוא תיעב וכינה אותו "זבל מגובר". מעת לעת היה מרכיב תזמורות אד־הוק, לצורך סיורים בחו"ל או קונצרטים מקומיים. הוא פנה גם למוסיקה קלאסית, הקליט את החמישייה לקלרינט ולרביעיית מיתרים של מוצארט עם רביעיית בודאפשט ואף הזמין יצירות אצל בארטוק, הינדמית וקופלאנד.

הודות לגודמן, הפכו הקלארינט — שאת מקומו ככלי מרכזי בג'אז תפשו בינתיים הסאקסופונים ל־ מיניהם — וה"סווינג" להיות שמות נרדפים. הוא הפיק מן הכלי כמעט כל דבר שאחרים לא הצליחו להביע אלא עם בוא הג'אז המודרני, כתב סופר ומפיק הג'אז הידוע יו־ אכים ברנדט. הוא שלט בדינאמיקה של הכלי וידע לעבור מהפיאניסימו הרך ביותר עד לפורטיסימו המה־ דהד. מפתיעה במיוחד היא יכולתו לנגן את הצלילים הרכים ביותר, אפילו עם תזמורת, ולהגיע עד לשורה האחרונה באולם הקונצרטים. את מה שהוא דרש מעצמו הוא דרש גם מנגניו. הויברפוניסט הידוע ליונל האמפטון, שניגן בהרכביו של גודמן, מספר כי "הוא היה נועץ בך מבט מעל למשקפיים נטולי המסגרת שלו. הקרן, קראנו לזה. והוא היה מנגן כמו מטורף, אבל הוא היה מביט בך ואתה היית יודע שאתה לא בסדר". יארוסלאב יע־ קובוביץ' שניגן עם האמפטון, מספר כי הנגן השחור האגדי, המגמגם בדיבורו, אהב מאד את גודמן ונהג לאמר: "ב־ב־ב־ב־בני, הו"ה זה בסט".

משפט / ד"ר זאב סגל

מיצוי סעדים בטרם בג"ץ

בית המשפט הגבוה לצדק יסרב לשמוע עתירה בטרם סיימה הרשות הנוגעת בדבר לדון בטיעונים שהועלו בפניה

אחד מכללי שיקול־הדעת שפי־ תחה פסיקת בית־המשפט הגבוה לצדק קובע, כי על העותר למצות את הסעדים הקודמים הנתונים לו. פירושו של דבר הוא, שבית־המשפט יסרב לשמוע עתירה בטרם פנה העותר לרשות הנוגעת בדבר, ובטרם סיימה זו לדון בטיעונים שהועלו בפניה. כלל מקובל זה, שלא תמיד מקפידים העותרים לבית־המשפט על שמירתו, הודגש בפסק־דין של בג"ץ שניתן באחרונה (בג"ץ 478/85).

באותו מקרה דובר בעתירתו של תושב שכונת עין כרם בירושלים, שטענתו המרכזית הייתה, כי תוכנית המתאר המקומית עלולה לפגוע באופן מהותי באופייה של עין כרם, הווייתה, נופה והמרקם האנושי הי־ סביבתי שבה. העותר ביסס את חששו על הבנייה הנוספת המתו־ כננת במקום. בנוסח הראשון של התוכנית — בטרם עברה את מסלול האישור של שינוי לתוכנית מתאר — היה מדובר, לדבריו, בכמות מינימאלית קבועה מראש של יחי־ דות דיור נוספות, ויכול היה להיווצר הרושם, שהמגמה של תו־ כנית המינימום האמורה היא בגדר מטרה השלטת בתוכנית המכתיבה את תוכנה. לא היה ברור גם, לטענת העותר, מה הם "יחסי־הגומלין" מב־ חינת התכנון, בין מה שקיים בשטח מבחינת הטבע והבנוי כבר לבין מה שהולך להיווסף, היינו באיזו מידה יש לשמור אתרים ונופים ולראות בשימור מטרה אשר עדיפה על תוספת הבינוי.

בית־המשפט, מפי הנשיא מאיר שמגר, מבהיר כי מדובר בתוכנית מתאר אשר חייבת להתמלא תוכן נוסף על־ידי שורה של תוכניות מפורטות, שיכסו את כל המשבצות אשר לתוכן מחולק כל אזור המתאר. הואיל וכך, הרי שהעתירה בשלב זה היא מוקדמת מדי, ואין מקום שבית־ המשפט ידון בה בטרם השלימו כל הדיונים בפני רשויות התכנון וה־ בנייה. לאחר השלמת כל ההליכים בפני הרשויות הרלוונטיות, כדברי נשיא בית־המשפט, "רשאי יהיה העותר או כל אדם מעוניין אחר, הסבור כי תוכנית מפורטת פלונית עלולה לפגוע בערכי הנוף, להגיש התנגדותו על־פי החוק. בשלב זה, נמצא התכנון המפורט בראשית דרכו ומאחר ובו פתוחה עדיין האפשרות להגיש התנגדויות כמי־ ערה, אין ממילא כל מקום לכך שבית־המשפט יזדקק לנושא".

על־פי הדברים ברור, שלאחר תום דיונים בפני הרשויות, יוכל תושב עין כרם (או תושב אחר מסויים בר־ שות מקומית אחרת) לעתור לבג"ץ כנגד החלטות רשויות התכנון והבנייה באשר לאזור שבו הוא מתגורר, שאז יהיה "אדם מעוניין" בגדר הוראות החוק כפרשנותו בפ־ סיקה. עם זאת, מבהיר בית־המשפט כי "אין לראות את בית־המשפט הגבוה לצדק באף מקרה כערכאת ערעור שגרתית על החלטותיהן של רשויות התכנון. אך גם באותם מקרים שבהם נוטה בית־המשפט להתערב לדון בנושא תכנוני, אין הוא עושה זאת כאשר טרם מוצו הליכי התנגדו־ ות בפני מוסדות התכנון לדר־ גותיהם".

לאור האמור נקבע שהעותר יישא בהוצאותיהם של המשיבים הממשל־ תיים ושל הוועדה המקומית בסכום של אלף שקלים חדשים לכל אחד מהם, וזאת בתוספת הצמדה וריבית.

תבוסה לסוציאליסטים באוסטריה

השמרנים — לאחר 16 שנים באופוזיציה — עטים על השלטון

מאת ולטראוד באריל

Le Monde

מיוחד ל"הארץ"

וינה

הקאנצלר האוסטרי החדש פרנץ וראניצקי, שנכנס לתפקידו ב־16 ביוני, הציג את ממשלתו. ארבעה תיקים מיניסטריאליים החליפו בע־ לים. את תפקיד שר החוץ העניק הקאנצלר החדש לפטר יאנקוביץ', המומחה לענייני בין־לאומיים של המפלגה הסוציאליסטית, לשעבר שגריר אוסטריה באו"ם ונציג אוס־ טריה בארגון לשיתוף־פעולה כלכלי ולפיתוח באמיים. ליאופולד גראץ, שר החוץ הקודם, התבטא כמה פעמים במהלך מסע הבחירות ל־ נשיאות נגד הנשיא שנבחר, והוא לא רצה להיאלץ להגן על ולדהיים בארצות־הברית. גראץ יקדיש עצמו לתפקידו כראש הסניף הוינאי של המפלגה הסוציאליסטית — תפקיד החשוב עתה יותר מתמיד. שכן בב־ חירות לנשיאות סבלו הסוציאליס־ טים מתבוסה קשה במיוחד בבירה שהיתה מאז ומתמיד מעוז "אדום". [illegible] — שלא הגן על ולדהיים בבחירות לנ־ שיאות — יהיה איש־הקשר בין הממשלה והנשיא. יחסים אלה, לדברי וראניצקי, חייבים להתנהל מתוך "הכבוד הראוי לנשיא שנבחר על־ידי רוב האוסטרים".

החלפתו של שר החקלאות, גינטר היידן (שספג ביקורת קשה מצד האיכרים) באריך שמידט, לשעבר מנכ"ל המדינה למסחר, לא הפתיעה. אולם איש לא ציפה למינויו של פרדיננד לאצינה לתפקיד שר האוצר, שבו החזיק קודם וראניצקי עצמו. לאצינה התמנה מתפקידו כשר התחבורה. הוא אחד ה־ תיאורטיקנים הכלכליים הטובים ביותר במפלגה וחבר האגף השמאלי שלה. הוא היה חבר המפלגה הראשון, שהכריז במפורש ש"מקומות עבודה אינם מובטחים אלא במפע־ לים רווחיים". הוא העניק למפעלים במגזר הציבורי הסובלים מגירעון העומדים בתחרות עם המגזר הפר־ טי, טווח של שלוש שנים כדי לצאת ממשבר התבונות.

אלא שקיימת נטייה לזקוף ל־ חובתו את ההפסדים האלקטורליים של מפלגתו באזורים התעשייתיים. המשבר מממשלה היה ללא ספק אחת הסיבות העיקריות לעזיבת המצביעים. בתוך שר האוצר יהיה על לאצינה להילחם בגירעון תקציבי מוגדל, והוא ימשיך להיות מוסמך המתוחן בכל הקשור להעסקת מנ־ הירות ממלכתיות למגזר הציבורי.

אי־שביעות הרצון בקרב חברי המפלגה הסוציאליסטית באה לידי ביטוי, בין השאר, במבקש שנולדו למפרק הבחירות. ועדי העובדים במפעלים הציבוריים לקאנצלר וינצ'ובץ, הבו דרשו ממנו להסיק כבר היום את תוצאות התבוסה. ה־ מסקנות שהסיק זינובאץ, שמשאל דעת־קהל הראה שי־7.5% מהאוסטרים צידדו בהתפטרותו, הן עדיין שנויות במחלוקת בתוך מפלגתו. הפרדת סמכויות ראש המפלגה וראש ה־ ממשלה אינה מתקבלת. מתנגדי נוסחה זו, בעיקר הקאנצלר לשעבר ברונו קרייסקי המסתי־ לכתן כשאיר כבוד של המפלגה. מעלים כדוגמא את המפלגה ה־ סוציאל־דמוקרטית המערב־גרמנית, שסבלה בעבר רבות מהחיכוך בין ראש הממשלה, וילי ברנדט, לבין הקאנצלר הלמוט שמידט.

16 שנות שלטון כמעט מוחלט של המפלגה הסוציאליסטית, ו־ העובדה שכמעט לא נאלצה ל־ התעמת עם אופוזיציה, שממילא לא היתה מסוגלת להציג פתרונות חלו־ פיים אמיתיים, פגעו בעירנותה של המפלגה. היא גם לא השכילה לבצע בזמן את השינויים ההכרחיים ב־ מבנה, שבכמה נושאים הפך להיות מיושן. חילוקי־דעות בין הקבוצות השונות שבה הפכו בולטים במיוחד בשאלות הגישה שיש לאמץ כלפי הירוקים והקידמה הטכנולוגית.

השבר בא לביטוי בבחירות: 68 אחוז מהבוחרים שהצביעו בעד הירוקים בבחירות 1983, הצביעו הפעם בעד המפלגה השמרנית. ורק 7.5 אחוזים הצביעו בעד המועמד הסוציאליסטי. באוסטריה, בניגוד לגרמניה המערבית, מגיעות התנועה האקולוגית, המצויה בשלבי בנייה, את הבריה כמעט אך ורק מהימין.

במישור הממשלתי קיבלה ה־ מפלגה הסוציאליסטית תמיכה מה־ קית משותפתה לקואליציה, ה־ מפלגה הליברלית, הנתונה ב־ סכסוכים פנימיים אידיאולוגיים המאיימים על עצם קיומה. מאז הקמתה במאי 1983, התנגדו ל"קואליציה קטנה" זו השוליים של שתי המפלגות המרכיבות אותה. היא לא השכילה לרכוש לעצמה חסידים חדשים. בבחירות הצביעו 65 אחוז מבוחרי המפלגה הליברלית בעד ולדהיים, ו־21 אחוז בעד [illegible]. הרכב הממשלה החדשה נחשב בחוגים הפוליטיים כ"איתות" לנכונות לחזור ל"קואליציה גדולה" בין ה־ סוציאליסטים ו"מפלגת העם".

אולם המלה האחרונה תינתן, ללא ספק, לבוחרים באפריל 1987, מסע הבחירות לפרלמנט כבר החל. הרכבת הממשלה החדשה נועדה למנוע מהמפלגה הסוציאליסטית כישלון אלקטורלי נוסף, ולמנוע את "המיפנה ההיסטורי" שלו שואפים השמרנים, והעטים לשלטון אחרי 16 שנים באופוזיציה.

אפריקה ישראל להשקעות בע"מ

אפריקה ישראל (מימון) 1985 בע"מ

תיקון לתשקיף מיום 27 במארס 1986

בתשקיף הוצעו לציבור בישראל ובדרום אפריקה סדרת אגרות חוב (סדרה 1) של אפריקה ישראל (מימון) 1985 בע"מ וכתבי אופציה (סדרה 5) של אפריקה ישראל להשקעות בע"מ כדלקמן:–

לציבור בישראל 802 יחידות הכוללות:

942,350 דולר סכום נקוב אגרות חוב (סדרה 1)

40,100 כתב אופציה (סדרה 5)

יחידות הכוללות

לציבור בדרום אפריקה – 7200 יחידות הכוללות:

8,460,000 דולר סכום נקוב אגרות חוב (סדרה 1)

360,000 כתב אופציה (סדרה 5)

ההנפקה בישראל נתחמה בשלמותה.

לפי פניית רשות ההשקעות בישראל צומצמה ההנפקה בדרום אפריקה.

מתוך היחידות שהיו מיועדות להנפקה בדרום־אפריקה והנפקתן תמנע עקב צמצום ההנפקה שם, מציעה החברה להנפקה בישראל 851 יחידות בנוסף על היחידות שכבר הונפקו בישראל (להלן – "היחידות הנוספות").

כל יחידה נוספת כוללת 1,175 דולר סכום נקוב אגרות חוב (סדרה 1) ו־50 כתבי אופציה (סדרה 5) והינה מוצעת במחיר של 1425 דולר (5 דולר לכל כתב אופציה ואגרות החוב במחיר סכומן הנקוב) המשתלם בשקלים בקבוע בתשקיף.

כתב אופציה המוצע בתשקיף שלא מומש עד ליום 2 באפריל 1992 (כולל) יהיה בטל ומבוטל ולא יקנה למחזיק בו כל זכות כלפי החברה, למעט הזכות להשבת הסך 1.6 דולר במפורט להלן. המחזיק בכתב אופציה שיגיש את תעודת כתב האופציה לחברה במשרדה הרשום בתאריכים 3 עד 10 באפריל 1992, יהיה זכאי לקבל מהחברה בגין כל כתב אופציה שבוטל סכום בשקלים השווה ל־1.6 דולר, לפי השער היציג של הדולר ביום העסקים האחרון הקודם ליום 2 באפריל 1992, ולמטרה זו יחולו ההגדרות המפורטות בסעיף 6.2 של התשקיף. מהסכום הנ"ל ינוכה ע"י החברה כל מס שיש לנכותו במקור עפ"י דין.

לא הגיש המחזיק בכתב האופציה את תעודת כתב האופציה לחברה במועד כאמור לא יהא הוא זכאי לכל תשלום מהחברה.

רשימת ההתחייבות ליחידות הנוספות תפתח ביום 24 ביוני 1986 ותסגר ביום 25 ביוני 1986 שעה 10.00 לפני הצהרים.

בקשות לרכישת היחידות הנוספות ניתן להגיש בכל אחד מסניפי בנק לאומי לישראל בע"מ, או בסניפי בנקים אחרים או אצל חברים אחרים בבורסה, ובאותם מקומות ניתן אף לקבל עותק מהתשקיף ומהתיקון לתשקיף.

הנפקת היחידות הנוספות מובטחת בחיתום בתנאים שהובטחה ההנפקה בישראל עפ"י התשקיף.

הוראות התשקיף תחולנה על היחידות הנוספות בכפיפה לאמור בתקון זה לתשקיף.

23 ביוני 1986

هكذا من الأصل

כלכלה ועסקים

החברה לנכסים השכירה שליש מהשטחים שבבעלותה בבניין משרדים ברמת גן

החברה לנכסים ולבניין הוציאה למכירה את חלקה בבניין משרדים שבונה חברת אביב בקרן הרחובות ז'בוטינסקי ואבא הלל ברמת גן. הבניין הוא מהגדולים באזור תל אביב ושטחו כ־20 אלף מ"ר (שטח מגרש שלום כ־30 אלף מ"ר) — על פני 23 קומות. הבניין נבנה ברמה המקובלת בחו"ל: קירות חוץ מזכוכית ומאלומיניום, מיזוג אוויר מרכזי, תקרות אקוסטיות ועוד.

הבניין נבנה על קרקע שבבעלות החברה לנכסים ולבניין, שעשתה עיסקת קומבינציה עם חברת אביב. החברה לנכסים קיבלה תמורת המגרש 35 אחוז מהבניין. יצוין, שבבעלות החברה לנכסים קרקע נוספת בסמוך לבניין שהוקם, המיועדת להקמת כמה בנייני משרדים נוספים בגודל דומה.

החברה לנכסים השכירה עד כה כשליש מהשטח שבבעלותה לחברת בזק, לחברת הביטוח שמשון (העוברת מבית אסיה כדי להקטין את הוצאותיה), ולחברת פיננר לייצור בטון מוכן. החברה לנכסים דורשת כ־12 דולר למ"ר. אך ידוע שבוצעו עסקות גם במחיר נמוך מזה, בין 10 ל־11 דולר למ"ר.

עסקי נדל"ן / אריה לביא

4 מיליון דולר יושקעו בהקמת מלון באשקלון

איש העסקים הירושלמי יוסף כהן מתכנן הקמת מלון באשקלון, לא הרחק ממלון גני שולמית, בהשקעה של כ־4 מיליוני דולר. כהן מסר את הטיפול בהקמת המלון ובניהול הבנייה לחברת אריה, המתמחה בניהול פרויקטים בתחום התיירות והמנוהלת על ידי אלכסנדר יהודה. חברת הניהול גובה כשני אחוזים מההשקעה בפרויקט תמורת הקמה וניהול של הפרויקט, עד לשלב שבו נמסר המלון לניהול חברה לניהול בתי מלון.

המלון שתוכנן על ידי הארכיטקט יצחק ישר (ראה מיתווה) יכלול 180 חדר ושטחו הבנוי יגיע ל־10.000 אלף מ"ר, שישתרעו על פני שמונה קומות. החברה תפרסם עד חודש יולי מכרז בין חברות בנייה להקמתו, והמועד המשוער של סיום הפרויקט הוא 1987.

כבר בבר מטפלת כעת חברת אריה בהקמת מלון באלון מורה, שיהיה בבעלות שני אנשי עסקים מאלון מורה ומשקיע נוסף מאירופה, בהשקעה כוללת של כמיליון דולר. המלון המתוכנן יהיה בן 60 חדר.

קשיים במכירת מלון דליה שבאילת

בעלי מלון דליה באילת מתקשים למצוא קונים למלון שהוקם בשנת 1971 ליד מלון נפטון. במלון היו אז 52 חדרים בשטח של 14 מ"ר חדר. במרוצת השנים הוסיפו המייסדים, אריה רון ואריה סלצובה, בריכת שחייה, חדר אוכל, מועדון לילה וכן שלד לעשרה חדרים נוספים. בעקבות חילוקי דעות בין יורשיו של אריה רון, שנפטר בינתיים, לבין אריה סלצובר החליט להעמיד את המלון למכירה.

הכורמים הפסידו בעונה שחלפה כ־220 דולר לטונה ענבים

מאת אברים צהר

הכורמים המגדלים ענבי יין הפסידו בעונת 1985 כ־220 דולר על כל טונה ענבים שסיפקו ליקבים.

מסקר של המכון לרווחיות המשק עולה, כי הוצאות הייצור הממוצעות בענף ענבי היין הסתכמו בעונת 1985 שחלפה בכ־250 דולר לטונה ענבים, מכלל זה 38 אחוז הוצאות הון ומימון.

בגלל מצוקתם הכספית של יקבי היין, קיבלו הכורמים למעשה בעבור יבוליהם רק "מקדמות" של כ־30 דולר לטונה, ויתרת ההוצאות אמורה להתכסות מכספים שיוותרו — אם ייוותרו — כאשר יכסו יקבי היין את חובותיהם הכבדים.

יצוין, כי על פי סקרי המכון לרווחיות המשק, כשליש מסך כל יבולי ענבי היין בארץ יוצר בשנת 1985, בהוצאות ייצור של 180 דולר לטונה, כלומר הוצאות הנמוכות ב־28 אחוז מהממוצע הארצי. בעלי הכורמים שייצרו ענבי יין אלה הפסידו "רק" 150 דולר בממוצע לכל טונה פרי.

חוגים במועצת לגפן היין מוענים כי הכורמים — בהפסדיהם הנוכחיים — משלמים למעשה את מחיר ה"טקטיקה" העסקית הכושלת שנקטו ראשי כרמל מזרחי בראשית העשור. כרמל מזרחי (של אגודת הכורמים) והיא קואופרטיב של הכורמים. בראשית העשור ניצלה הנהלת כרמל מזרחי את שליטתה במועצת גפן היין לקביעת מחירי מינימום מופרזים, שחייבו לשלם כל היקבים (לרבות כרמל מזרחי עצמו) בעבור הענבים שסיפקו הכורמים. באותן שנים קיבלו הכורמים בעבור טונה ענבים מחירים הגבוהים פי שניים ולעתים גם פי שלושה מעלויות הייצור.

ראשי כרמל מזרחי קיוו כי בדרך זו יוכלו להחליש או אף לחסל את התחרות של היקבים הפרטיים (יקבי אליעז, סטוק, דיקבי אשקלון), וכך בכך יגדילו את הכנסות הכורמים החברים בקואופרטיב. ההנחה היתה, שהואיל וכרמל מזרחי היא אגודה קואופרטיבית של הכורמים עצמם, תשלומי־היתר לכורמים בגין הענבים יהיו רק העברת כסף מכיס אחד לאחר. כך בטוח, היקבים הפרטיים, שהמחירים מתשלומים היתר אינם מתקזזים על ידי העלייה בהכנסות הכורמים (הבעלים), יתקשו לעמוד בתחרות.

ראשי הנהלתה הנוכחית של כרמל מזרחי טוענים, כי המסדר העבר אינם נובעים מ"טקטיקה" שהיתה מיועדת כביכול לחסל את התחרות של היקבים הפרטיים, אך מודים כי עד ראשית העשור שולמו לכורמים מחירים מופרזים בעבור ענבי היין שסופקו ליקב.

השבוע בוול סטריט / אבנר מרגלית

השוק דורך במקום

שוק המניות האמריקאי ממשיך לדרוך במקום ומדד הדאו־ג'ונס רשם עלייה מותרית של כ־5 נקודות בסיכום שבועי. לבר מחוסר הוראות הכללי ביחס למצב הכלכלה ולכיוון התנועה של שערי הריבית, היתה השבוע סיבה טובה נוספת למשקיעים שלא לפעול. ביום שישי פקע תוקפם של החוזים העתידיים והאופציות של חודש יוני. ניסיון העבר לימד שביום פקיעה זה, שכמותו מתרחש אחת לרבעון, מתחוללות תנודות־מחיר חריפות ומפתיעות ביותר. הסיבה היא שפוזיציות ארביטראג' בהיקף גדול נסגרות ביום זה, ודווקא אפילו בחצי השעה האחרונה שלפני סגירת השוק. יום שישי זה אישר את הכלל: כמעט כל עליית המחירים התרחשה בשעת המסחר האחרונה, וכללה בעיקר אותן מניות מובילות המשמשות לארביטראז'.

המוסדות הכספיים הגדולים, שרק פעולה נרחבת מצדם יכולה לגרום שינוי במצב השוק, עדיין מאמצים עמדה של שב ואל תעשה. המשך האינדיקציות לחולשת הכלכלה, מצד אחד, ואמונתם ששוק המניות נמצא במגמת עלייה בסיסית, מצד שני, גורמים להם להרגיש נוח במצב החזקותיהם הנוכחי. לקראת סוף הרבעון, שבו מדווחות הקרנות על ביצועיהן ההחזקותיהן, צפויות מצדן התאמות שנות הנקראות כאן "קישוט חלון־הראווה". הקרנות מתפטרות ממניות שנתגלו כחולשות וקונות עוד ממניות שנתגלו כחזקות, כדי להציג תיק השקעות נאה בסוף הרבעון. תופעה זו כבר גרמה השבוע ללחץ על מניות הטכנולוגיה, שאינן פופלריות כרגע. החברה נתנת־הטון בסקטור זה, יבם, מסרה השבוע שמכירות הרבעון השני הן חלשות ואם יימשך מצב זה לא תשיג החברה את רמת הרווחיות שהשיגה בשנה שעברה.

סקטור אחר שעמד תחת לחץ הוא ענף התרופות. מינהל התרופות האמריקאי האשים את חברת אפג'והן בפרסומת מטעה ומוליכה שולל לתכשיר שיער מסוים, והמניה נסחרה בירידה של 10 אחוזים בשלב מסוים. למניית בריסטול־מאיירס נרשמו היצעים כבדים. החברה הפסיקה זמנית שיווק תרופה מסוימת לאחר שאישה נפטרה בעקבות לקיחת כמוסה מורעלת מתרופה זו. המשקיעים עדיין זוכרים את הנזקים האדירים שנגרמו לג'ונסון את ג'ונסון בעקבות ההיסטריה הציבורית שגרמו אירועים דומים.

תנודות המסחר שנרשמו השבוע:			
יום ב'	−2.42	סגירה	1871.77
יום ג'	−5.99	סגירה	1865.78
יום ד'	+3.16	סגירה	1868.94
יום ה'	−13.08	סגירה	1855.86
יום ו'	+23.68	סגירה	1879.54

מגמה מעורבת בישראליות

בקבוצת המניות הישראליות חלה התייצבות־מה לאחר הירידות החריפות של השבועיים האחרונים. לחץ המכירות על סאיטקס, אלסינט ואלקטרוניקה לישראל הוקל, וכמה מניות אפילו סיימו את השבוע בעלייה.

שערי הסגירה בבורסת ניו־יורק ביום ו'
(השינויים לעומת השבוע הקודם)

מדד דאו ג'ונס	1879.54	+5.35
מדד התחבורה	778.13	−8.37
מדד שרותים	190.49	+2.8
מחזור שבועי בנ.ב.	652,000,000	
זהב	340.05	−6.55
כסף	5.10	−0.16

מניות ישראליות בארה"ב המותרות לישראלים

נייר חרדה	13	+5/8
אליאנס	2 1/8	—
אי. סי. איי.	3 3/4	—
אלרון	6 5/8	−1/4
אלסינט	2 1/8	—
עץ לבוד	13 1/4	−7/8
אינטליגנס סיס.	4 1/8	+1/4
אינטרפארם	5 1/2	—
ת. ליזר	15 7/8	—
אופטרוטק	9	+3/8
סייטקס	5 3/4	−1/4
תארובים	3 1/2	—
עושם סכ.	[illegible]	—
[illegible]	[illegible]	[illegible]
מ.ת.ב.	3 1/2	—

הנתונים נמסרו באדיבות משרד ד"ר בועז בזק וחברת אסקר גרוש ובנו.

מניות הדאו־ג'ונס

אלומיניום אמ.	39 1/8	−1 7/8
אלייד כמיקלס	42 3/8	−1
אמ. קאן	76 1/8	+1/8
אמ. אקספרס	59 1/4	−2 1/8
אמ. טי־טי	24 7/8	+1 1/8
בתלהם סטיל	15	−7/8
דו פונט	85 1/8	−3/4
א. קודאק	58 3/8	−1 3/4
אקסון	61	+3/4
ג'נרל אלקטריק	80 1/4	−1 1/8
ג'נרל מוטורס	78 3/4	—
גודייר	32 1/2	+1 3/4
אי.בי.אם.	145 1/4	−4 1/4
אינ. הרווסטר	8 1/2	−3/4
אינ' פייפר	63 3/8	−7/8
מקדונלדס	102 1/2	+3/4
מרק	101 1/8	+3
מינסוטה מ.	109 1/4	+1 1/8
אינקו	13 1/4	−1
אוונס אילינויס	—	—
פילים מוריס	67 1/8	−1 3/4
פרוקטר ג.	77 7/8	+1 1/4
סירס	46 3/4	−1/2
שברון	39 7/8	—
טקסקו	33 3/8	+1
יונין קרבייד	21 3/4	[illegible]
יונייטד טק.	49 1/4	−1 3/4
יו.אס.סטיל	20 1/2	−1/4
וסטינגהאוס	54	−1/8
וולוורת	45 1/2	—

העורך: נחמיה שטרסלר

שערי מטבע חוץ

22.6.86

המטבע	בנק לאומי – מזומנים – קניה	בנק לאומי – מזומנים – מכירה	בנק לאומי – העברות והמחאות – קניה	בנק לאומי – העברות והמחאות – מכירה	בנק הפועלים – מזומנים – קניה	בנק הפועלים – מזומנים – מכירה	בנק הפועלים – העברות והמחאות – קניה	בנק הפועלים – העברות והמחאות – מכירה	בנק דיסקונט – מזומנים – קניה	בנק דיסקונט – מזומנים – מכירה	בנק דיסקונט – העברות והמחאות – קניה	בנק דיסקונט – העברות והמחאות – מכירה	שער יציג	השינוי היומי
1 דולר	1.46	1.53	1.4827	1.5013	1.46	1.53	1.4847	1.5033	1.46	1.53	1.4818	1.5004	1.4923	−0.0022
1 לישט	2.19	2.30	2.2300	2.2580	2.20	2.30	2.2368	2.2647	2.19	2.29	2.2293	2.2573	2.2407	−0.0105
1 מארק גרמני	0.65	0.68	0.6616	0.6699	0.65	0.68	0.6634	0.6717	0.65	0.68	0.6617	0.6617	0.6658	−0.0048
1 פרנק צרפתי	0.20	0.21	0.2072	0.2098	0.20	0.21	0.2087	0.2104	0.20	0.21	0.2070	0.2096	0.2086	−0.0013
1 גולדן הולנדי	0.58	0.61	0.5872	0.5946	0.58	0.61	0.5881	0.5955	0.57	0.60	0.5868	0.5942	0.5912	−0.0041
1 פרנק שווייצרי	0.79	0.83	0.8041	0.8142	0.79	0.83	0.8069	0.8170	0.79	0.83	0.8040	0.8141	0.8088	−0.0046
1 כתר שוודי	0.20	0.21	0.2054	0.2080	0.20	0.21	0.2054	0.2079	0.20	0.21	0.2052	0.2078	—	—
1 כתר נורבגי	0.19	0.20	0.1942	0.1966	0.19	0.20	0.1945	0.1969	0.19	0.20	0.1942	0.1966	0.1955	−0.0010
1 כתר דני	0.19	0.18	0.1782	0.1804	0.17	0.18	0.1787	0.1809	0.17	0.19	0.1780	0.1803	0.1793	−0.0012
1 מרק פיני	0.28	0.29	0.2854	0.2890	0.27	0.29	0.2854	0.2890	0.28	0.29	0.2849	0.2885	—	—
1 דולר קנדי	1.05	1.10	1.0667	1.0801	1.05	1.10	1.0681	1.0814	1.04	1.10	1.0658	1.0795	1.0735	0.0003
1 דולר אוסטרלי	0.96	1.06	1.0275	1.0404	0.99	1.07	1.0267	1.0395	1.00	1.07	1.0271	1.0400	1.0342	−0.0026
1 ראנד דרא"פ	0.45	0.50	0.5990	0.6065	0.36	0.61	0.6038	0.6114	0.37	0.52	0.5981	0.6057	0.6021	−0.0271
10 פרנק בלגיים	—	—	0.3234	0.3274	—	—	0.3244	0.3284	—	—	0.3235	0.3275	0.3256	−0.0025
10 שילינג אוסטריים	0.93	0.97	0.9414	0.9532	0.93	0.97	0.9426	0.9544	0.92	0.97	0.9407	0.9526	0.9475	−0.0065
1000 לירות איטלקיות	0.94	1.00	0.9628	0.9749	0.94	1.00	0.9636	0.9756	0.94	1.00	0.9617	0.9738	0.9693	−0.0073
100 ינים יפניים	0.87	0.91	0.8860	0.8971	0.87	0.91	0.8872	0.8983	0.87	0.91	0.8862	0.8973	0.8918	−0.0030

פינת המס / נחום פריידקס

חילוקי דעות בקשר להצעות התיקון בחוק ביטוח לאומי

הצעות רבות לתיקון חוק הביטוח הלאומי הוגשו השנה לכנסת. רובן נמצאות עדיין בשלבי הדיון השונים, ואין לצפות שהן צריכות להיכנס לתוקפן כבר באחד באפריל 1986. לשכת העצמאים בישראל ("להב") היא שהרימה לעיכוב החקיקה ולביקה מורחשת של חלק מהצעות החוק. בשל איחור בחקיקה, יקבלו המבוטחים העצמאים את פנקסי המקדמות השנה רק בסוף יוני והריות תשלומים תותאם לאחור בדרישת התשלום.

תיקונת ההכנסה המתחייבת בביטוח לאומי נשארה לפי שעה בגובה פי שלושה מהשכר הממוצע במשק, ולא פי ארבעה כפי שדרש המוסד לביטוח הלאומי. ארגוני העצמאים חולקים גם על הגדרת ההכנסה לצורכי ביטוח לאומי. ההגדרה הקיימת מתייחסת להכנסה החייבת במס הכנסה לפני כל פטור או ניכוי. פטורים וניכויים אלה המקטינים את ההכנסה לצורכי מס הכנסה, מסבירים בחלקם לסכומים שמשלם מעסיק בעבור עובדיו השכירים. סכומים אלה אינם נחשבים חלק משכרו של העובד לצורכי מס הכנסה, וגם לא לצורכי ביטוח לאומי אצל שכירים. פקודת מס ההכנסה מבוססת על העיקרון, שמה שאינו חייב במס אצל שכיר ניתן לניכוי מההכנסה אצל עצמאי. ארגוני העצמאים מבקשים להחיל עיקרון זה גם על חישוב ההכנסה לצורכי ביטוח לאומי, ולהתיר ניכויים סוציאליים מסויימים, לרבות ניכוי דמי הביטוח הלאומי (75%) מהתשלומים לביטוח הלאומי מגרכים מהכנסתו של עצמאי לצורכי מס הכנסה.

מחלוקת נוספת מתייחסת לחישוב דמי הלידה, תגמולים בעבור פגיעה בעבודה ותגמולים למשרתים במילואים. תגמולים מסוג זה מבוססים על הכנסתו של עצמאי בתקופה שקדמה ללידה, לפגיעה בעבודה או ליציאה לשירות מילואים; ואילו התיקרה לחישוב דמי הביטוח מתערכבת פי שלושה חודשים. מכאן מסתבר, שהעצמאי מקבל לעתים תגמולים כפוף לתיקרה נמוכה מזו המשמשת בסיס לתשלומי דמי הביטוח לאותה תקופה.

המוסד לביטוח התודיע בזמנו לתקן את שיטת החישוב, וגם בעיה זו נמצאת כעת על סדר יומה של ועדת העבודה והרווחה של הכנסת.

בין ההצעות האחרות לתיקון החוק יש הצעה לאחד את שיעורי הביטוח שמשלמים מעסיקים לענף נפגעי עבודה. לפי החוק הקיים, משתלמים דמי ביטוח לענף זה בשיעורים שונים החל מ־0.7% ועד ל־4% מהשכר — בהתאם לענף המשקי של המעסיק והסיכון היחסי להיפגע בתאונת עבודה באותו ענף. בכלל, משתלמים שיעורים נמוכים על ידי המעסיקים בשירותים ובעבודות משרד ובמסחר, ושיעורים גבוהים יותר בענפי התובלה, הבנייה והתעשייה. המשמעות של האחדת השיעורים היא העלאת דמי הביטוח בענפי המסחר והשירותים והקטנתם בענפים האחרים.

יצוין, שהענפים המשקיים המשלמים שיעורי ביטוח לאומי נמוכים יחסית חייבים כיום במס מעסיקים בשיעור של 7% מהשכר, והענפים המתחייבים בדמי ביטוח גבוהים פטורים בדרך כלל ממס מעסיקים. אצל העצמאים המשלמים דמי ביטוח בעבור עצמם, לא קיימת גם כיום הבחנה בין ענפי סיכון שונים, וסוחר או עורך דין עצמאי משלם אותו שיעור של דמי ביטוח בפגיעה בעבודה כמו, למשל, נהג מונית עצמאי. זאת למרות השוני ביניהם בסיכוני הפגיעה בעבודה.

שוק הסחורות

נמשכת ירידת מחירי הקקאו והסוכר

	מחיר סגירה	שינוי שבועי	1986 גבוה	1986 נמוך
אלומיניום (לישט לטונה)	770	−5	815	656
נחושת (לישט לטונה)	927.5	−24	1028.5	917.5
בדיל (לישט לטונה,זמנפשי)	3660	+30	5900	3500
עופרת (לישט לטונה)	282	−2	284	233.5
אבץ (לישט לטונה)	536.50	−10	552.5	409
זהב (דולר לאונקיה)	341	−6.75	362	327.5
כסף (פני לאונקיה)	339.35	−10.45	452.10	327.7
קקאו (לישט לטונה,עתידי)	1287.5	−35	1804.5	1264.5
סוכר גולמי (דולר לטונה)	149.5	−7.5	222.5	116
קפה (לישט לטונה,עתידי)	1874	+32.5	3007.5	1813.5
גומי (פני לק"ג)	57.5	+0.5	64.25	54
גרעיני סויה (דולר לטונה)	152	—	229.8	148
כותנה (סנט לליברה)	40.60	−1.20	55.25	40.60

מחירי הקקאו והסוכר המשיכו ליפול גם בשבוע שעבר. בהמשך למגמה המסתמנת בשבועות האחרונים, במיוחד בלטה הירידה במחיר הקקאו, ב־35 לישט — לרמה ששררה בשוק בתחילת חודש מאי.

חולשת מחיר הקקאו נעוצה בכך, שיצרניות הקקאו הגדולות בעולם אינן מצליחות לחזור ולכונן ארגון יצרניות בינלאומי. הארגון הקיים התפורר למעשה כשפרשה ממנו לפני חודשים מספר חוף השנהב — יצרנית הקקאו הגדולה בעולם, ומאז עלו וירדו מחירי הקקאו על פי סיכויי הקמתו של ארגון חדש.

לפני שלושה שבועות נראה כאילו מסתמן הסכם להקמת ארגון חדש של יצרני הקקאו. המחיר הקקאו עלה, כתוצאה, לרמה גבוהה ב־80 לישט מרמתו הנוכחית. אבל עלייה זו נמחקה כולה בשבועיים האחרונים, משהתברר כי הארגון החדש נותר בגדר רעיון בלבד.

תמונה דומה שוררת גם במסחר בסוכר, שמחירו נפל השבוע לרמת השפל של חודש פברואר. בתחילת השנה פורסמו תחזיות שגוש מחסור בסוכר בשנתיים הקרובות, וכחודשים שולפו מאז עלה מחיר הסוכר לרמה של 222 דולר לטונה. אבל התברר, כי הביקוש הממשי בעולם לא ענה על הציפיות, ומחיר הסוכר חזר וירד לרמה נמוכה יחסית.

גם בשוק המתכות היקרות נרשמו בשבוע האחרון ירידות מחירים חדות, לאחר עליות מחירים לא פוחות תלולות בשבוע שלפני כן. הירידה הבולטת ביותר היתה במחיר הפלטיניום, ב־18.5 דולר לאונקיה, וכן נרשמו ירידות חדות במחירי הזהב והכסף. עם זאת, נראה כי המהומות בדרום־אפריקה לא השפיעו מהותית על מניות המתכות היקרות בשווקים, או על רמת הייצור של מתכות יקרות בדרום־אפריקה.

בשאר ענפי המסחר נרשמו בדרך כלל ירידות מחירים, בשל האווירה הקודרת השוררת באמצעה בשוק הסחורות בלונדון.

אוניברסיטת חיפה

איגוד נשים אקדמאיות בישראל
סניף האיגוד הבינלאומי לנשים אקדמאיות

הכנס הארצי השנתי של איגוד נשים אקדמאיות בישראל

יתקיים ביום שלישי, י"ז סיון תשמ"ו, 24.6.86, באולם הסנט בבנין הראשי באוניברסיטת חיפה

בתכנית:

09.00—10.00 התכנסות, רישום וכיבוד
10.00—11.30 אסיפה שנתית של האיגוד
11.30—13.00 **מושב ראשון**
יו"ר: גבי רות אשכנזי — יו"ר סניף חיפה, איגוד נשים אקדמאיות
פרופ' אלכסנדר — הטכניון חיפה, לטכנולוגיה וכללים: התיקון הפילוסופי של המגדרה
פרופ' בלהה מנהיים — הטכניון חיפה, הפקולטה להנדסת תעשיה וניהול:
ערכי עבודה — היש הבדל בין המינים? דיון
13.00—14.30 ארוחת צהריים חגיגית
ברכות: מר א. גוראל, ראש העיר חיפה
גבי פ. הרצוג, נשיאה איגוד נשים אקדמאיות
מר א. עברון, נשיא אוניברסיטת חיפה
פרופ' א. רפופורט, רקטור אוניברסיטת חיפה
גבי ת. קופלביץ, חברת הנהלת עיריית חיפה
14.30—16.45 **מושב שני**
דיון בקבוצות בהנחיית:
1. ד"ר רחל כץ, אוניברסיטת חיפה — מגפסה, מישים, ביטוח וגיל הפרישה
2. ד"ר דבורה ברנשטיין, אוני' חיפה — השקפותיהם המתוכנים־יתר נתמכי־מוגנים בעבודת נשים
3. ד"ר יעל ישי, אוניברסיטת חיפה — מיכשולים בקידומן הפוליטי של נשים
4. ד"ר מרילין ספר, אוניברסיטת חיפה — הזדמנויות שוות — איום על המשפחה?
5. ד"ר רות כץ, אוניברסיטת חיפה — הדילמה של האשה — ההוצאות המשפחתיים והעבודה בשכר

מליאה והצעות החלטה
16.45—17.30 ביקור במוזיאון ע"ש ראובן ועדית הכט

בירור פרטים נא לפנות בערב: 04-241728, 04-385230

מינהל מקרקעי ישראל

מינהל מקרקעי ישראל מחוז הדרום | המועצה המקומית ערד | ערים, חברה לפתוח עירוני בע"מ

"בנה ביתך" – בשכ' שקד בערד
יזמת מגרשים

במסגרת תוכנית "בנה־ביתך" שפורסמה בחודש מרץ 1982, מוצע 45 מגרשים חד־משפחתיים לבניה עצמית.
מגרשים אלה יוקצו לציבור לפי ערך קרקע, תנאי תשלום, תנאי אשראי והוצאות פיתוח – מעודכנים. שאר התנאים כפי שפורסמו בפרוספקט הכפוף לשינויים המתחייבים מפרסום זה.
הקצאת המגרשים לציבור תחל ביום שלישי 1.7.86 בשעה 11.00 לפי העקרון של "כל הקודם זוכה". בשעה הנקובה כתחילת ההרשמה תיערך הגרלה בין הנוכחים במקום.
בעת ההרשמה שתערך במשרד המחוזי במינהל מקרקעי ישראל, רחוב ברצבי (מעל אולמי יהלום) בבאר־שבע, בשעות העבודה המקובלות – יש להפקיד סך של 500 שקל בהמחאה בנקאית לפקודת מינהל מקרקעי ישראל, וזאת כמקדמה על חשבון ערך הקרקע.
פרטים נוספים ניתן לקבל במחוז המינהל, בכתובת הנ"ל.
תוקף הודעה זו עד לגמר שווק המגרשים ולא יאוחר מ־30.9.86

תשומת לב לדוגמא: מחיר קרקע לשטח בגודל של 500 מ"ר, המשולם למינהל בעת התחלת הבניה פיתוח הוא 4,515 שקל ($3,057). המחיר אינו כולל מע"מ ואינו כולל הוצאות פיתוח.

מינהל מקרקעי ישראל מחוז ירושלים | עיריית אשקלון | ערים, חברה לפתוח עירוני בע"מ

"בנה ביתך" – בשכ' נוה־ים – באשקלון
יזמת מגרשים

במסגרת תוכנית "בנה־ביתך" שפורסמה בחודש ינואר 1985, מוצע 14 מגרשים חד־משפחתיים ו־8 מגרשים דו־משפחתיים, לבניה עם קיר משותף.
מגרשים אלה יוקצו לציבור לפי ערך קרקע, תנאי תשלום, תנאי אשראי והוצאות פיתוח – מעודכנים. שאר התנאים כפי שפורסמו בפרוספקט הכפוף לשינויים המתחייבים מפרסום זה.
הקצאת המגרשים לציבור תחל ביום חמישי 3.7.86 בשעה 11.00 בלשכת המודיעין של עיריית אשקלון. בשעה הנקובה כתחילת ההרשמה תיערך הגרלה בין הנוכחים במקום.
המשך ההרשמה בשיטת "כל הקודם זוכה" במשרד הראשי במינהל מקרקעי ישראל, רחוב בן־יהודה 34 (קומה 12), ירושלים בשעות העבודה המקובלות. בעת ההרשמה יש להפקיד סך של 500 שקל בהמחאה בנקאית לפקודת מינהל מקרקעי ישראל, וזאת כמקדמה על חשבון ערך הקרקע.
פרטים נוספים ניתן לקבל במחוז המינהל, בכתובת הנ"ל.
תוקף הודעה זו עד לגמר שווק המגרשים ולא יאוחר מ־31.8.86

תשומת לב לדוגמא: מחיר קרקע לשטח בגודל של 530 מ"ר, (מגרש חד־משפחתי) המשולם למינהל בעת התחלת הבניה פיתוח הוא 12,630 שקל ($8,553). המחיר אינו כולל מע"מ ואינו כולל הוצאות פיתוח.

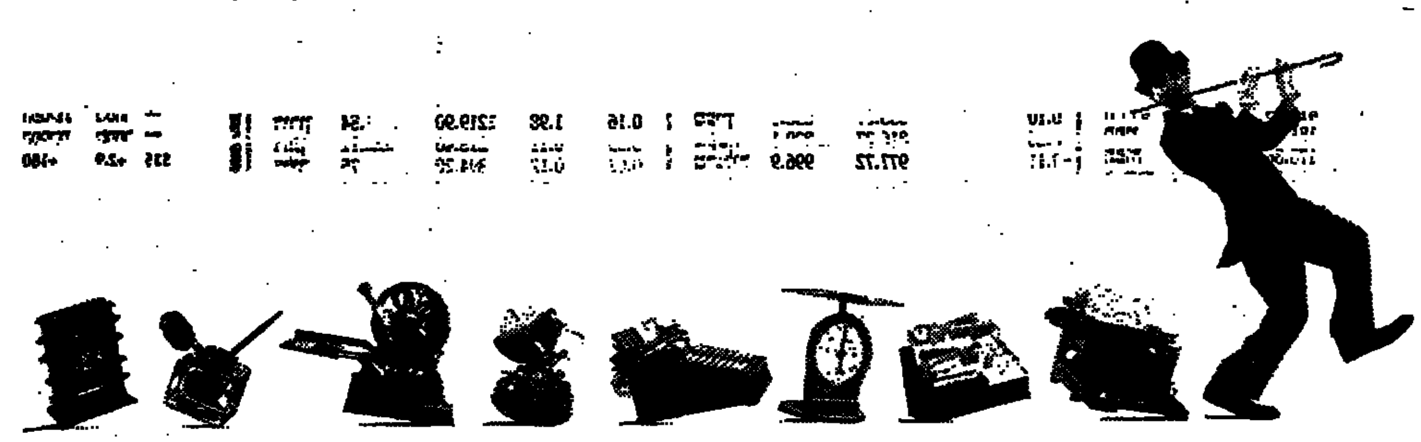

האישי הרב־שימושי שלנו או בקיצור:

מחשבמדפיסשולחטלקסמשרטטמתייקמזכירמשגר

אם חשבת שאתה קונה מחשב אישי רגיל יש לנו הפתעה בשבילך.
המחשב האישי הרב־שימושי (תואר לו ראוי כל אחד מבני משפחת המחשבים האישיים של יבם), הוא כלי עבודה המסוגל להחליף חלק ניכר מהציוד המסורתי במשרדך ולבצע את העבודה היומיומית במהירות גדולה וביעילות רבה.
דוגמאות? בבקשה.

הדפסה: המחשב האישי הרב־שימושי של יבם, בעזרת תוכנה לעיבוד תמלילים, יכול לטפל במרבית עבודות ההדפסה במשרדך. שוב לא יהיה צורך בהדפסות חוזרות ונשנות של מסמכים שיש להכניס בהם שינויים.
באמצעות המחשב האישי תבצע תיקון על גבי המצג, והתוצאה: מסמך מושלם וסלי ניירות ריקים.

טלקס: המחשב האישי הרב־שימושי של יבם יכול לשרת אותך גם כמכשיר טלקס מתוחכם, והוא פוטר אותך מהצורך לרכוש מכשיר מיוחד למטרה זו. הוא מסוגל לטפל בכל תנועות הטלקס במשרדך: קבלה ומשלוח, תיוק ושמירה על הודעות יוצאות ונכנסות, שליפה מהירה של הודעות ישנות וכו'.

שרטוט: המחשב האישי הרב־שימושי של יבם, בעזרת תוכנה מתאימה, יכול להפיק עבורך שרטוטים וגרפים מרשימים ביותר. במהירות ובדייקנות הוא יפיק עקומת מכירות, גרפים עם נתוני מלאי, שרטוטים של בניינים, מכונות, מעגלים חשמליים ועוד.

חישוב: למחשב האישי הרב־שימושי של יבם מבחר גדול של תוכניות, יותר מלכל מחשב אישי אחר: להנהלת חשבונות, לחישובי שכר, לתיקצוב, לתמחיר, לניהול מלאי, לשיווק, לגביה ולכל מטלה אחרת המתחילה בחישוב של שתיים ועוד שתיים.

תיוק: המחשב האישי הרב־שימושי של יבם יאפשר לך לוותר על התיקיה הישנה והגדושה ולשמור, על גבי מספר תקליטונים זעירים, אלפי מסמכים ומכתבים.

בעזרתו תוכל לאתר תוך שניות כל מסמך, לעיין בו, לערוך בו שינויים ולעשות בו כרצונך בלחיצת מספר קלידים בלבד.

דואר: המחשב האישי הרב־שימושי של יבם יסייע לך במשימות מייגעות של טיפול בדואר ושל משלוח חומר רב. בעזרתו תוכל להפיק בקלות ובמהירות רשימות לדיוור, מכתבים לנמענים רבים ומדבקות, לנהל מערך הפצה למנויים וכו'. יתרה מזאת - אף לנהל דואר אלקטרוני, במשרדך או בארגונך, באמצעות רשת מחשבים בה יועברו הודעות לנמענים אל המחשב שעל שולחנם!

הכנס עוד היום אל אחד המשווקים המורשים של יבם ובקש ממנו להדגים בפניך את המחשב האישי הרב־שימושי של יבם. קודם שתספיק להגיד מחשבמדפיסשולחטלקסמשרטטמתייקמזכירמשגר, תגלה דרך חדשה לניהול משרדך.

- איכות טל' 7511536; 03-7514302-4
- גטר טל' 299705; 03-285282-4
- טריפל די טל' 7510914; 03-7510195
- י.ל.ק./מת"מ טל' 383355; 03-381408
- לרגו מחשבים טל' 285151; 03-285222
- משוב טל' 7512641; 03-7511914-7
- מל"ל טל' 266292-6; 03-252884
- קומפיוטרלנד טל' 202525/6; 03-289520
- רשף טל' 03-733223-5

לחלק מהמשווקים סניפים נוספים ברחבי הארץ. פרטים בסניף המרכזי.

יבם IBM

שערי המניות 22.6.86

שם המניה	השער אתמול		המחזור שח ע"נ	השינוי בנקודות	השינוי ב%	הצע/ביקוש שח ע"נ
בנקים שאינם נכללים בהסדר ההצמדה						
אהבה ש	17601		3	+1		+7
הספנות 0.1	1120		1380			+138
הספנות א 0.5	755		1243	+5	+0.7	+1308
הספנות אופ 2	815		450	+15	+1.9	+653
כללי לא בהסדר	26550		60	+169	+0.7	+68
בנק צנאמי 1.0			—	הפסקת	מסחר	—
בנק צנאמי 5.0			—	הפסקת	מסחר	—
בנק צנאמי אופ			—	הפסקת	מסחר	—
בנק בינלאומי 05	3535		1736			+649
ט.ב.ר. 0.5	3735		2837	+62	+1.7	+5081
בנקים הנכללים בהסדר ההצמדה						
אידיבי רג 100.0	83180		484	−400	−0.5	−373
אידיבי ב 100.0	83000		31	−450	−0.5	−31
אידיבי בב א	515000		1			−1
אגוד 0.1	62600		41	+300	+0.5	+32
דיסקונט ב	107000		3	−200	−0.2	−5
דיסקונט א	106529		57	−800	−0.8	−150
דיסקונט שה ב	12575		50	+50	+0.4	+45
המזרחי ש	34410		350	+30	+0.1	+613
המזרחי ם	34400		20	−100	−0.3	−20
המזרחי שה 9	15600			−135	−0.9	−13
הפועלים מבב	118000		3	+1000	+0.9	+2.8
הפועלים ש	56515		1085	−300	−0.5	−653
הפועלים ם	56770		90	+100	+0.2	+386
כללי א 1.0	145200		41	+20		+120
כללי אופ 9	141400		1			+9
כללי שה 5	109880	שר				
כללי שה 7	6967		4	−30	−0.4	−4
כלל 0.1	33850		2211	−170	−0.5	−2413
כלל שה 9			—	הפסקת	מסחר	—
כלל שה 11	13620		130	+50	+0.4	+268
מימון וסחר 1.0	48800	שר				
מימון וסחר 5.0	24620	שר				
בנקים למשכנתאות						
אדנים 0.1	12100	תב	20	−900	−6.9	−55
לאומשכנ ש	4760		153	+90	+1.9	+208
לאומשכנ ם	4680		50			−50
כרמל ש	4362	תב	254	+397	+10	+770
כרמל שה 1	3035		260			−260
בנין ב' 5.0	7500		30	+200	+2.7	+67
פת מסב ש	1430		630	+11	+0.8	+126
משכן ב ש	2270		509	+65	+3	+1028
עצמאות 0.1	6448	תב	363	−450	−6.5	−515
טפחות מבב ש	14400		2	+450	+3.2	+2
טפחות רג ש	12910		34			+16
טפחות שה 1	7590		113	−100	−1.3	−113
טפחות שה 2	3920		63	+40	+1	+252
יעקור 1.0	1550	תב	535	−160	−9.4	−677
יעקור 5.0	777		835	+22	+2.9	+512
מרב 1.0	4800		307	+100	+2.1	+207
מוסדות מימון						
שלטון אש	360		3190	+5	+1.4	+40
החקלאות מבב א	57760	לב				
החקלאות מבב ג	167000	לב				
לאומי תעש' א ש	5584		265	+135	+2.5	+239
פתוח תעש' מבב	70105	לב				
פת תעש' בב ג	381000	לב				
פת תעש' בב גג	228400	לב				
פת תעש' בב גג	229000	לב				
פת תעש' בב ד	233550	לב				+6
פת תעש' בב דד	66115	לב				
מרכז קבלנים 5.0			—	הפסקת	מסחר	—
תיירות בב	180000	לב				
כלל ליסינג א0.1	11110	תב	105	+1010	+10	+212
כלל ליסינג ב0.5	9230	קב		+440	+5	+210
כלל ליסינג אופ	11000		11			
ביטוח						
אדיר 0.1	892		660	+27	+1.9	+425
אדיר א 0.5	468		1102			−89
בטוח מסנה 0.1	938		84	−2	−0.2	−29
בטוח מסנה 0.5	302		1306	+1	+0.3	+1342
הדר 1.0	340		800	+6	+1.8	+870
הדר 5.0	190		4912			−1739
הסנה ש [illegible]	[illegible]		[illegible]			
הפניקס 0.1	700		117			
הפניקס 0.5	393		271	−10	−2.5	−560
המגשר־הראל 1.0	6900		32	+300	+4.6	+144
המגשר־הראל 5.0	2760		147	−140	−4.8	−272
מנורה 1.0	7500		26	−115	−1.5	−10
מנורה 5.0	3351	שר				
סהר ג 1.0	4110		75	+80	+2	+318
סקוריטס 0.1	2520		327	−90	−3.5	−730
צור ש	360	תב	3245	+29	+8.8	+5435
ציון החזקות 1.0	16500	שר				
ציון החזקות 5.0	4400		109			
מסחר						
אנטר גאמא 1 ש	4430		10	−90	−2	−290
אנטר גאמא 5 ש	1275		258	−40	−3	−158
אנטר גאמ אופ 1	820		807	−40	−4.7	−1275
מאיר עזרא 1.0	4880	תב	177	+300	+6.4	+200
מאיר עזרא אופ 1	4680	תב	231	+430	+10.1	+201
מתא 1.0			—	הפסקת	מסחר	—
מתא 5.0			—	הפסקת	מסחר	—
כלל סחר	1045		2351			+475
קריסטל 1.0	8503	תב	642	+773	+10	+740
רפק 0.1	35000			−500	−1.5	−34
רפק 0.5	9899		11	−111	−1.1	−43
שופרסל א 2.0	4885		325	−10	−0.2	−130
שופרסל ב 10.0	3120		522	+30	+1	+930
שירותים						
דלק ג ש	2850		2602			−283
הראל 1.0			—	הפסקת	מסחר	—
הראל 5.0			—	הפסקת	מסחר	—
סמנת הסקפה 0.1			—	הפסקת	מסחר	—
סמנת הסקפה 0.5			—	הפסקת	מסחר	—
קיור 0.1			—	הפסקת	מסחר	—
קיור 1.0			—	הפסקת	מסחר	—
חברת החשמל 0.1			—	הפסקת	מסחר	—
מתפ' עזובה 0.1			—	הפסקת	מסחר	—
מתפ' עזובה 0.5			—	הפסקת	מסחר	—
קונסורטיום 0.1	1800		205	+50	+2.9	+129
קונסורטיום 0.5	1185	תב	3259	+108	+10.1	+7064
מלונות ושירותי תיירות						
קופל 1.0			—	הפסקת	מסחר	—
קופל אופ 1			—	הפסקת	מסחר	—
גלי זוהר 1.0			—	הפסקת	מסחר	—
גלי זוהר 5.0			—	הפסקת	מסחר	—
מלונות דן 1.0	3840		126	+35	+0.9	+136
מלונות דן 5.0	2720		172	−20	−0.7	−72
חוף האלמוג 1.0			—	הפסקת	מסחר	—
כנם מד' 1 ש	2600					
מלונות הירדן	3465	תב	277	+315	+10	+946
מלונות יהלום 1			—	הפסקת	מסחר	—
מחשבים ושירותי מחשבים						
דטה מימון 1.0	3990		400	+190	+5	+351
תיגלב 1.0	11000		19			+1
יקטא 1.0	3640		15	−140	−3.7	−145
יקטא אופ א	3395		40	−10	−0.3	−79
כלל מחשבים 1.0	9165	קב		+437	+5	+679
מגל 1.0	8600		—	+20	+0.2	+18
מגל 5.0	3960		100	+130	+3.4	+70
משוב מחשבים 1.0	2700		22	+120	+4.7	+72
ביקום מחשבים 1	8680	תב	252	+521	+6.4	+561
ביקום מחשב 5	6214	תב	249	+450	+7.8	+421
תים מחשבים 1.0	1820		384	−65	−3.5	−499
תים מחש' אופ	18850					
נדל"ן, בינוי ופיתוח						
אברום בינוי 1ש			—	הפסקת	מסחר	—
אברום בינוי 5ש			—	הפסקת	מסחר	—
אזורן 1.0	711	תב	87	−46	−6.1	−874
אזורן 5.0	360		150	−4	−1.1	−822
אזורים 1.0	601		6175	+12	+2	+6953
איילון 1.0	346		7191	+1	+0.3	+540
איילון אופ 1	1400		377			−213
אל־רוב 1.0	3880		12	+58	+1.5	+47
אל־רוב 5.0	3562	שר				
אמבנים 1.0	2200	בה	57	+50	+2.3	+92
אמבנים אופ 1	1910			−89	−4.5	−9
אפריקה 0.1	35010		30			−17
אפריקה 1.0	24260		50	−40	−0.2	−25
ארזים	1950		89			−46
אירלדן 0.1	2170		360			−15
אירלדן 0.5	1199		498	+49	+4.3	+196
בן־יקר גת 1.0	3360		65	+109	+3.4	+163
ברנוביץ 1.0	3720		91	+120	+3.3	+82
ברנוביץ 5.0	2390		100			
דנקנר 1.0	3905		162	+50	+1.3	+285
דורקר 1.0	450		645			+345
דורקר 5.0	368		1299	−1	−0.5	−1434
דורקר אופ 1	250	בה	424	−12	−4.6	−150
דורקר 0.1	6500		23	+100	+1.6	+8
דורקר 0.5	3900		25	+137	+3.6	+50
תלב 0.1			—	הפסקת	מסחר	—
תלב 0.5			—	הפסקת	מסחר	—
בנקים ובנין	2650		1990	−55	−2	−2192
גבים 0.1	3800		347	+80	+2.2	+458
גבים 0.5	2240		528			+105
הכשרת הישוב ש	48000		143	−100	−0.2	−41
ישפרו 0.1	2470	תב	159	+120	+5.1	+890
ירושלם 1.0	1440		150			−150
ישרס 10.0	12500		83	+300	+2.5	+10
בנק פיתוח 1.0	7200		54			
כלל נדל 1	351		8920			+4849
לומיר 1.0	4200		139	+100	+2.4	+138
לומיר 5.0	1740					
מ.ת.ב 1.0	3047	תב	801	+277	+10	+2001
מאפי בניה 1.0	500		1558			+708
מאפי בניה אופ	406		2579	−4	−1	−600
מגדל בנק			—	הפסקת	מסחר	—
מישכאל 5.0	290	בה	2945	+15	+5.5	+4847
מגרב 5.0	710		1570	−5	−0.7	−260
מו־לון 1.0	500		850			
לוינשטין 1.0	414		110	+4	+1	+280
לוינשטין 5.0	115		10647			
ליפשיץ 1.0	1250		737			−498
ליפשיץ 5.0	605		650	+11	+1.9	+117
נאות אביב 0.5	5000		60	−50	−1	−103
נכסי אתרים	699		3062	−8	−1.1	−1245
סהר החזקות 1.0	11399		46	−261	−2.2	−64
סהר החזקות 5.0	7950		60	+250	+3.5	+7
סולל 1.0	3979	בה	23	+189	+5	+41
סולל 5.0	2625	קב		+125	+5	+146
עמר ופלע מר 1 ש	722		735			+355
קנטיה 0.1	1700		16			
קנטיה 0.5	820		210			
רובינשטין 1.0	3220		473	+140	+4.6	+497
רובינשטין 5.0	2800		430	+50	+2.6	+357
רסקו מבבל	6600	תב	133	−610	−8.5	−125
רסקו רג	6650		112			+55
חקלאות						
מטעי הדר 0.1	2695		111	+54	+2	+121
מטעי הדר 0.5	1800		974	+50	+2.9	+1010
מהדרין 0.1	7150		215	+50	+0.7	+285
נכסי הדרים 1.0	1138		3157			+2577
פרי אור 0.5	2700		650	−25	−0.9	−170
שגיוד 5.0	16999		94	+600	+3.7	+78

בק"מ נייד
השקעה כדאית לטווח קצר בריבית מיטבית
בנק לאומי

שם המניה	השער אתמול		המחזור שח ע"נ	השינוי בנקודות	השינוי ב%	הצע/ביקוש שח ע"נ
מזון וטבק						
אסיס	1335	תב	223	−100	−7	−344
גולפרוסט 1.0	2500		470			
גולפרוסט 5.0	1584	תב	698	+144	+10	+1245
גולפרוסט אופ 1	1801		72	+21	+1.6	+41
דובק מב ש	3360		467			+59
דובק מב ם	3360		463			+21
וולכל 1.0	1140		126	+30	+2.7	+60
וולכל 5.0	715		750			+550
פרי־הר 1.0	2406		535	+16	+0.7	+115
פרי־הר 5.0	1894		101	+90	+5	+34
ספנר בירה 1.0	14200		78	+600	+4.4	+158
ספנר בירה 5.0	9103		12	+405	+4.6	+118
יצוד 1.0	1625		750	−11	−0.7	−599
יצוד א 5.0	924		741	−16	−1.7	−714
מן 1.0	9500		12			
מן 5.0	4800		4	+50	+1.1	+38
מגרוסב 1.0	8200	תב	47	+540	+7.1	+111
עלית	13400		42	−250	−1.8	−107
עסיס ב 0.5	38450		20	−440	−1.1	−36
אגל שקל 1	2096		125	+1	+0.1	+81
שמן מבב א	6850		914	+240	+3.6	+1364
טכסטיל והלבשה						
אתא [illegible]	392		723	[illegible]	[illegible]	−1169
אופים 1.0	985		515			
אופת בוקר 1.0	2485		60			−7
אופת בוקר 5.0	1590		100	+70	+4.6	+90
אופתן 1.0			—	הפסקת	מסחר	—
אופתן אופ 1			—	הפסקת	מסחר	—
ארגמן רג ש	12000		63			−81
דלתא־גליל 1.0	4485		372			+218
דלתא־גליל א 3.0	3175		199	−30	−0.9	−240
טפחות מאושר 1	1650		6	+50	+3.1	+212.2
טפחות מאושר 5	880	תב	500	+80	+10	+1347
טפחות מאו אופ	700	תב	200	−40	−5.4	−811.3
וישלב 1.0	4180		85	+100	+2.5	+381
וישלב 5.0	3050		322	+30	+1	+4
חדרין 1.0	4100		252	−70	−1.7	−122
זיקית 1.0	3675		73	+175	+5	+85
זיקית 5.0	2925		117	+50	+1.7	+84
טיב־טב 1.0			—	הפסקת	מסחר	—
טיב־טב אופ 1			—	הפסקת	מסחר	—
לודזיה 0.1	1850		200	+65	+3.6	+100
לודזיה 0.4	793	תב	1230	−57	−6.7	−1276
ליבת 1.0	1051		890	+1	+0.1	+858
מיס גליק	686		373	−1	−0.2	−82
מקס 0.1	23750		29			
מקס 0.5	11500		35	−550	−4.6	−80
עיט 1.0	12348		50			−54
עיט 5.0	5790		150	−160	−2.7	−675
עמק סריגה 1 ש	1850		200	−50	−2.6	−39
פולגת א 0.1	8800		190			+132
פולגת ב 0.4	5720		1204	−70	−1.2	−1037
פולימן א 0.5	6009		181	+60	+0.6	+352
פרגור	1900		127			
שלוינה 1.0			—	הפסקת	מסחר	—
תעש הנדון 1.0	3860		376			+144
מתכת ומתכתיה						
אלקטון 5.0	2000	תב	690	+110	+5.8	+976
ארדן 0.1	10220		87	+200	+2	+91
ארדן 0.5	8240		125	−260	−3.1	−134
כבלים ש	11897		20	+117	+1	+20
החכל 1.0	11850		25	+550	+4.9	+22
החכל 5.0	6900		41	−80	−1.2	−41
קומבאות מן 1.0	1140		2803			−2284
קומבאות מן 5.0	870		762			−907
מתכן 1.0			—	הפסקת	מסחר	—
מתכן אופ א			—	הפסקת	מסחר	—
מתכת סדום 1.0	2400		275			+35
כבלי ציון 1.0	2165	תב	312	+105	+5.1	+1441
כבלי ציון 5.0	915		1684	+40	+4.6	+1961
כבלי ציון אופ	690		150	+15	+2.2	+444
קרמר 1.0	855		61			
קרמר 5.0	405		1186	−28	−4.7	−1186
משען 0.1	18000		4			
משען 0.5	6200		80	−300	−4.6	−50
עדי 5.0	1698		859	+53	+3.2	+2642
עמר פלדה 1.0	6450		122	−39	−0.6	−68
קינג 1.0	1210		130	−10	−0.8	−250
קינג 5.0	695		100	−5	−0.7	−370
קליל 1.0	4029		4	−41	−1	−14
קליל 5.0	1900		7	−100	−5	−91
שלות 5.0	2050		85	−50	−2.4	−47
תעשיות לכיש 1.0	1285					
תעשיות לכיש 5.0	585	תב	343	+30	+5.4	+343
חשמל, אלקטרוניקה ואופטיקה						
אלביט 3.0	435500		34	−6500	−1.5	−42
אלקו 0.1	7480		97	+280	+3.9	+41
אלקו 0.25 ש	3149		240	−50	−1.6	−257
אלקו 0.25 ם	3310		103	+60	+1.9	+68
אלקטרה 0.1	12200		24	+473	+4	+79
אלקטרה א 0.5	5950		246			−62
אלרון 3.0	322000		8	−13000	−3.9	−12
אריג 1.0	28250		85	−200	−0.7	−77
כלל תעש אלק	2260		1225			+1380
מסטרוניקס 1.0	2118		832	+18	+0.9	+905
מסטרוניקס 5.0	1554		1728	+39	+3	+2773
מיכנזנר 1.0	2200		132	+75	+3.5	+100
מיכנזנר 5.0	1176		305	+3	+0.3	+155
ציקלון 1.0	2642		236	+50	+1.9	+405
ציקלון 5.0	1201		285			−229
קונסטין אלק' 1.	4810		6			
קונסטין אלק' 5.	2895		59			−47
ת.אגת 1.0	4500	תב	321	+281	+7	+242
ת.אגת 5.0	1670		1885	+45	+2.8	+1985
ת.אגת אופ 1	13800	שר				
תדאה			—	הפסקת	מסחר	—
מוצרי בניה						
א.ת. תעשיות 1	810		1506	+10	+1.3	+1086
אלקול 5.0	11300		408	+300	+2.7	+247
אקרשטיין 1.0	1488		223	−2	−0.1	−315
אקרשטיין 5.0	1100	תב	550	−95	−8	−1885

שם המניה	השער אתמול		המחזור שח ע"נ	השינוי בנקודות	השינוי ב%	הצע/ביקוש שח ע"נ
בנק תדיר 1.0	12000					
בנק תדיר 5.0			—	הפסקת	מסחר	
בר־טון 1.0	4044		76			−39
בר־טון 5.0	1416		180			+35
המסלול 1.0			—	הפסקת	מסחר	—
המסלול 5.0			—	הפסקת	מסחר	—
כרטאסכם 1.0	7400	תב	2	+400	+5.7	+51
כרטאסכם 5.0	2300		80	−18	−0.8	−23
מנלב 1.0	920		187			
מנלב 5.0	591	שר				
מגדל השק בתעש	4800		207	+81	+2.1	+94
מנואקה הלפמן 1	15656	לב				
מנואקה הלפמן 5	14998					
כימיה, גומי ופלסטיק						
אבן 5.0	19951		150	+931	+4.9	+297
אליאנס ב	1799		395	−1	−0.1	−97
גל תעשיות 1.0	11196		42	+100	+0.9	+23
גל תעשיות 5.0	5801		481	+73	+1.4	+1102
דקסטר 1.0	3349		132	−1		−109
דשנים 0.1	6300		9	+100	+1.6	+25
דשנים 0.5	1605		1068	−20	−1.2	−1340
חיפה כמי' 10.0	800		1614			
מכב ש	52980		83	−100	−0.2	−22
מכב אופ 4	48500		10	−500	−1	−9
ליפסקי 1.0	1371		66	+1	+0.1	+34
ים המלח	15120		542			+433
פטרוכימים 10.0	525		15138			−426
מקסימה 1.0	8150		25	−50	−0.6	−27
מקסימה 5.0	2740	תב	394	−210	−7.1	−449
מקה כימיקל 1.0	3401		143	+73	+2.2	+117
נגד 1.0	10500		65	+15	+0.1	+9
נגד 5.0	6350		116	−265	−4	−58
קרם כימיקל 1.0	5932		68	+282	+5	+111
תגל 1.0	4395		348			
תגל 5.0	2993	בה		−157	−5	−978
תיא 5.0	6001		249	+201	+3.5	+328
פרומאגרם 10.0	9600		9			
תדר א 5.0	4200		120	−216	−4.9	−213
עץ, נייר ודפוס						
דפרון 1.0	5150		75	+110	+2.2	+135
דפרון 5.0	3001	קב		+143	+5	+21
חגב 1.0	4550		337	+194	+4.5	+186
יאה 1.0	3060		30	−40	−1.3	−80
לבייר אשקלון 1	468		1650			+1150
לבאשקלון אופ	750		500	+10	+1.4	+508
מולט ב 0.5	22500		11			−7
כמפעלי נייר 10.0	206000		74	+2000	+1	+42
סקאנדיה 1.0	3160	תב	484	+180	+6	+1472
רים 0.1	4700		168	+125	+2.7	+148
רים 0.4	2500		336			−8
תפל ב 0.2	12500		100			−24
תעשיות שונות						
אלומית 1.0	4705		176	+35	+0.8	+36
אלומית 5.0	3020		128	−20	−0.7	−181
אבזין 1.0	4100	תב	91	−220	−5.1	−54
אבזין 5.0	2310		280	−110	−4.6	−392
תניעה יזר	8800		89	+370	+4.4	+87
זיקה 1.0	6000	תב	89	+450	+8.1	+747
זיקה 5.0	2835	קב		+135	+5	+1731.5
הנפולק 1.0			—	הפסקת	מסחר	
הנפולק 5.0			—	הפסקת	מסחר	
השקעות בתעשיה						
מרכזית ב 0.1	6430		642	−50	−0.8	−227
כור כב' ש	4880000		3	+80000	+1.7	2
כלל תעש' 1.0	1325		2515			−712
מאגרי טכנולוגיה	418		2383	−4	−1	−2874
מאגרי טכנו אופ	300		5852	−5	−1.6	−5518
חברות השקעה						
אמיקו ש	4990		67	−5	−0.1	−27
אוליבר מוחז 2.0	3800		2375	−80	−2.1	−5361
איגוד 0.1			—	הפסקת	מסחר	
איגוד 0.5			—	הפסקת	מסחר	
אלבר ש	6300		287	+180	+2.9	+335
אלבר ם	6800	שר				
אלון ש	2610		1928	−50	−1.9	−764
אלון ם	2810		115			+4
אמישר בב'			—	הפסקת	מסחר	
אפיק 1.0			—	הפסקת	מסחר	
אפיק 5.0			—	הפסקת	מסחר	
בחלת 1.0	1416		40	+1	+0.1	+45
חברה לישראל 1.0			—	הפסקת	מסחר	
חברה לישראל 5.0			—	הפסקת	מסחר	
חלסמן 0.1	106000			−1000	−0.9	−2.5
חלסמן 1.0 ש	25500		79	−500	−1.9	−56
אמפא א 0.5	11000		54	−159	−1.3	−23
מפעלים השק ש	5015		490	+16	+0.3	+421
כלל השק	4095		55	−17	−0.4	−54
דיסקונט השק ש	2337		3898	−48	−2	−5743
מזרחי השק ש	16001		35	+202	+1.3	+8
כור השקעות 1.0	10710	קב		+510	+5	+41
חירון 1.0	1901	שר		+20	+1.1	+70
חירון 5.0	739		478	−1	−0.1	−245
יגאל ש	11100		199	−100	−0.9	−206
ירדן א 0.1	4750		951			−317
כלל 10.0	758		1815	−12	−1.6	−4396
כלל 50.0	655		745			
לנדקו 0.1	8250		31	+240	+3	+21
לנדקו 0.1	2800		299	+96	+3.6	+282
מנור 0.1	579		856			
מנור א 0.5	340		460	−7	−2	−353
עזרי השק ב 0.1			—	הפסקת	מסחר	
עזרי השק ג 0.5			—	הפסקת	מסחר	
פז השק ש	5974		227	−1		−4
פזנה א 0.1	9999		195	+299	+3.1	+214
פזנה 0.5	5020		878			+120
פריון ב 2.5	3480		1815			+496
מחקר ופיתוח						
אמצעים מתוחכ			—	הפסקת	מסחר	
גליל טכנולוגיות	415		1050	+10	+2.5	+2279
חיפושי נפט						
דלק חיפושים 1.0	3510		505	+150	+4.5	+646
דלק חיפושים 5.0	1730		589	+30	+1.8	+73
דלק חיפ' אופ 2	1000		1698	+50	+5.1	+1216
פז חיפושי נפט	12800		31			+4
כראויל 1.0	1800		50	−55	−3	−50
כראויל 5.0	908		595			+179
יזגאל 5.0	1470		874	−30	−2	−364
מגג 1.0	3275		198	+30	+0.9	+293
מגג 5.0	1515		1387			+76
פראויל ב 0.5	5200		351			
צנאמדיגמט 1.0	255		202	+3	+1.2	+83
צנאמדיגמט 5.0	168		4166	+3	+1.8	+2851
צנאמדיגמט אופ 2	428	שר				
נפטא ש	1910000	שר				+1
נסחרות במט"ח						
מית ם	230					

שערים בינבנקאיים

אתמול, צהריים, 22.6.86 באירופה

מסירה מיידית (ספוט)

$ ארצות הברית	1.5035/1.5045	ליש"ט שטרלינג
מרקים גרמניים	2.2390/2.2400	לי"ש ארה"ב
פלורינים הולנדיים	2.2390/2.5250	"
פרנקים שוויצריים	1.8428/1.8438	"
פרנקים בלגיים	45.80/45.84	"
פרנקים צרפתיים	7.1550/7.1600	"
לירטות איטלקיות	1540.00/1540.75	"
ינים יפניים	167.20/167.30	"
$ ארצות הברית	1.1590/1.1595	לי.ש.ה.

שער הזהב $ 338.90 ארה"ב אונקיה לזמן פיקס

מסירה עתידית (פורוורד)

	ליש"ט/$	מ"ש/$	מרב/$
1 ח'	1.4997/1.5010	1.8406/1.8419	2.2343/2.2356
3 ח'	1.4929/1.4942	1.8348/1.8363	2.2253/2.2268
6 ח'	1.4841/1.4856	1.8262/1.8282	2.2123/2.2138

הנתונים נמסרו עלידי בנק דיסקונט לישראל בע"מ

גלגל הבורסה / אריה לביא

היצעים במניות הבנקים

שבוע המסחר במניות נפתח באווירה משופרת בעקבות המ־אמצים שעשו הבנקים ביום חמישי לשינוי במגמת המסחר. קרנות הנ־אמנות נהגו בדרך כלל כמבקשים לתעודות, אם כי בסכומים קטנים. הורגשה נטייה של מנהלי הקרנות לרכוש מניות שנשחקו באופן משמ־עותי בתקופה האחרונה. מנהלי תיקים שציפו לפעילות חיובית הנערשו לפעילות, אם כי במסגרים קטנים. הם רכשו בעיקר מניות המזוהות עם קרנות הנאמנות, בני־סיון ללכת עם הזרם, מתוך הנחה שלפעמות בימים הקרובים תורגש פעילות חיובית בשוק המניות. כתוצאה מכך היתה נטייה לעליות שערים קלות במניות החופשיות, אך במניות הבנקים שבהסדר נמשכה השחיקה, והן ירדו בבוצי אחוז. המחזור בשוק המניות גדל לעומת יום המסחר הקודם, והגיע ל־4 מי־ליון דולר, מזה כ־1.5 מיליון במניות הבנקים המוסדרים.

	מדד יומי	שינוי ב%
מדד מניות כללי	117.25	−0.25
כללי ללא בנקים	135.48	0.06
מדד אג"ח כללי	109.86	0.15
אג"ח צמוד מדד	110.67	0.21
אג"ח צמוד מט"ח	100.13	−0.35

נמשכת השחיקה

במניות הבנקאיות שבהסדר

השחיקה במניות הבנקאיות שב־הסדר נמשכת מזה ימים אחדים. אתמול ירדו מניות אלה בכחצי אחוז, והתשואה הממוצעת בהן מתקרבת ל־12 אחוז, כפי שניתן לראות מהטבלה שבהמשך. אחת הסיבות היא שקרנות הנאמנות נמנעות מלהשקיע במניות אלה ברמת השערים הנוכחית, בציפייה להגדלת התשואה.

	תשואה שנתית דולרית ב%
בל"ל 0.1	11.18
הפועלים ש	11.75
אי.די.בי. רג	11.73
דיסקונט א	11.66
המזרחי ש	11.48

עליות חדות במניות החופשיות

במניות החופשיות, בעיקר באלה הניתנות לתימרון בקלות, נרשמו עליות שערים, לעתים חדות, כך למשל עלו קונסורציום, גולדפרוסט, מ.ת.ב, כלל ליסינג וכרמל בשיעור של 10 אחוז. במניות הכבדות היתה מגמה לאיבדרוה. חלק מהן מעליות שערים, אך אחרות סבלו מהיצעים וירידות שערים קלות. מפעלי נייר ושופרסל עלו באחוז; אלקטרה ב־4 אחוז.

אפריקה ישראל מבקשת להמיר גיוס הון דרום־אפריקאי בישראלי

הוועד הפועל של הבורסה עומד לדון היום בבקשתה של חברת אפריקה ישראל להמיר חלק מס־מגמי הנפקה בדרום אפריקה ב־הנפקה בבורסה התל אביבית. החברה קיבלה את אישור הממונה על שוק ההון יהודה דרורי לצעד זה, וכן התקבל היתרה של הרשות לניירות ערך, אך הבורסה טרם אישרה את בקשת החברה.

במקור היתה אפריקה ישראל אמורה לגייס בדרום אפריקה כ־20 מיליון ראנד בשער הראנד המסחרי, אך עקב מגבלות נפט שבאמנה הכלכלית שבין ישראל לדרום אפריקה, היתה החברה יכולה לגייס רק כ־15 מיליון ראנד בתוספת מיוחדת של 1.5 מיליון ראנד, כלומר 16.5 מיליון ראנד.

חברת אפריקה ישראל מתכננת לגייס מחר 1.25 מיליון דולר באמצעות הנפקת אגרות חוב ואופ־ציות, במסגרת תשקיף שפורסם כ־27 במרס. יצויין שהחברה גייסה לאחרונה שמונה מיליון דולר, מזה מיליון דולר בישראל ו־7 דולר בהנפקה בדרום אפריקה.

עליות קלות במדדים

שוק המדדים נהגה אתמול כמבקשים, לא גדולים בדרך כלל. לעומת זאת, נמשכו היצעים בב־מדי מט"ח. במלווה קצר מועד נר־שמה פעילות מצומצמת.

הסידרה	ימים לפדיון	שער	תשואה חודשית
646	2	—	—
716	9	—	—
726	16	99.20	1.54
736	23	98.95	1.41
746	30	98.55	1.49
756	37	98.20	1.50
816	44	98.00	1.41
826	51	97.55	1.49
836	58	—	—
846	65	69.90	1.48
916	72	—	—
926	79	96.25	1.48

הודעות בורסה

* החברה לפיתוח של מרכז הקב־לנים: הפסד החברה הגיע ליותר מ־1.4 מיליון שקל, בדומה להפסד בשנה הקודמת. הון החברה ירד ל־5.5 מיליון שקל.

המסחר במניות יחודש רק ביום שלישי.

* פולגת — האוקס להטבה של 200 אחוז כ־2 ביולי; ההקצאה ב־6 ביולי.

בהזדמנות!
בשכ"ח במגדל שלום
300 מ"ר משרדים
סלטונים, מחיצות, מיזוג, חניון. 7 דולר למ"ר
כל הקודם זוכה
שוכרים רציניים יפנו לת.ד. 25011 ת"א

שערי קרנות הנאמנות

הקרן	מחיר יחידה	מחיר פדיון	השינוי נקודות	השינוי היומי אחוזים
אב	3933.52	3878.00	−6.83	−0.18
אבוקה	30061.37	29766.46	−176.44	−0.59
אביב	30055.10	29783.82	45.45	0.15
אגוז	201.43	197.47	−0.31	−0.16
אגיד	1340.27	1313.68	0.76	0.06
אדום	1654.54	1622.19	−3.20	−0.20
אופיר	1569.32	1538.26	1.99	0.13
אור	420.46	411.60	−0.71	−0.17
אוריון	161.53	158.28	−0.29	−0.18
אוריה	208.93	206.35	0.34	0.17
אורן	608.62	596.70	−0.07	−0.01
אייל	3016.58	2957.36	14.44	0.49
איילת	3756.52	3675.90	9.50	0.26
אירים	4023.17	3936.54	2.31	0.06
איתן	579.83	572.04	0.91	0.16
אלון	511.23	500.58	−0.36	−0.07
אלמוג	588.78	581.53	−4.07	−0.70
ארז	648.37	640.60	1.08	0.17
אש	113.46	110.99	−0.15	−0.13
אשל	168.52	165.23	−0.08	−0.05
אתגר	194.78	192.86	−0.03	−0.02
בדולח	1697.27	1664.28	−5.22	−0.31
ברוש	374.76	373.05	−2.48	−0.66
ברק	387.13	379.47	−1.34	−0.35
ברקת	771.51	767.71	−1.54	−0.20
גביש	1155.48	1132.94	−1.86	−0.16
גבע	858.40	845.61	0.20	0.02
גורן	586.34	579.42	0.62	0.11
גיא	7801.14	7685.46	−6.74	−0.09
גיל	2238.13	2195.16	3.56	0.16
גלית	518.48	514.18	−0.02	−0.00
דוכבן	281.66	278.87	−0.74	−0.26
דוכיפת	544.47	537.76	−0.32	−0.06
דולב	200.34	196.14	−0.56	−0.28
דורון	1243.84	1219.90	1.98	0.16
דותן	222.71	218.40	0.11	0.05
דליה	400.75	394.20	0.12	0.03
דרור	3385.12	3320.42	1.69	0.05
דקל	271.94	266.63	−1.51	−0.56
הדס	289.82	287.31	−0.07	−0.02
הדר	407.49	400.12	0.06	0.01
הזבית	2523.40	2468.78	−6.04	−0.24
זוהר	16138.74	15899.41	−0.59	−0.00
זיו	15343.12	15115.48	−8.14	−0.05
זמיר	653.02	645.26	−0.92	−0.14
חוחית	135.91	134.09	−0.61	−0.45
חליפין	112.66	112.19	−0.05	−0.04
חלמיש	560.57	557.78	0.45	0.08
חן	111.21	110.99	0.11	0.10
טופז	1216.41	1188.56	−3.83	−0.32
טל	4097.90	4048.00	0.21	0.01
יובל	651.47	643.61	1.62	0.25
יהלום	1580.89	1550.39	−3.25	−0.21
יסודות	32062.37	31776.00	90.89	0.29
יערה	561.34	553.89	0.84	0.15
כוכב	758.51	749.43	0.94	0.13
כחל	121.79	120.28	−1.40	−1.15
כלנית	443.23	435.94	0.17	0.04
כספית	638.78	635.41	−1.07	−0.17
כרמל	120.06	117.63	−0.01	−0.01
כתר	917.07	899.20	0.16	0.02
להב	3465.04	3398.19	4.25	0.13
למשקיע	97440.13	95663.36	−131.51	−0.14
לפיד	10461.92	10264.01	−48.11	−0.47
לכם	1495.99	1465.57	1.37	0.09
לשם	791.52	787.07	−2.24	−0.28
מבחר	970.64	966.16	1.82	0.19
מבטח	2807.70	2796.20	9.30	0.33
מגן	202.72	201.73	−0.63	−0.31
מגוון	2633.80	2623.50	−0.60	−0.02
מגל	620.33	612.90	1.08	0.18
מור	1161.10	1156.50	−2.30	−0.20
מורן	643.53	639.35	0.32	0.05
מטח	24733.95	24109.29	−45.75	−0.19
מיטר	746.31	742.83	−0.55	−0.07
מנוף	3051.30	3037.70	−0.80	−0.03
מעיין	656.15	653.07	0.64	0.10
מקשת	820.10	816.27	2.11	0.26
מרגלית	996.97	977.72	−1.07	−0.11
מרום	951.65	947.05	0.87	0.09
נגה	20971.15	20660.04	−41.28	−0.20
נמיר	608.59	606.12	−0.97	−0.16
נמש	381.66	374.36	−0.06	−0.02
נילי	3952.57	3893.98	−5.18	−0.13
סביון	441.46	433.33	−0.36	−0.08
סגולה	122.54	120.14	0.05	0.04
סלע	820.78	816.61	0.64	0.08
סנונית	574.59	567.57	0.55	0.10
ספר	610.63	603.44	0.46	0.08
ספיר	540.79	538.10	−1.04	−0.19
עדיף	643.96	636.45	0.59	0.09
עדית	1637.66	1630.34	−5.15	−0.31
עידן	5904.88	5820.35	4.44	0.08
ענבר	1205.26	1178.31	−4.08	−0.35
ענת	2021.32	2001.26	7.58	0.38
עפרוני	550.12	542.70	0.19	0.04
ערמון	150.35	147.40	0.10	0.07
פיא	1238.49	1214.35	−2.42	−0.20
צבר	536.94	530.11	−6.21	−1.16
צופית	531.85	525.28	−1.10	−0.21
צמיד	858.61	840.15	−0.48	−0.06
צמרות	6329.00	6240.15	2.70	0.04
צמרת	1546.33	1516.11	−1.29	−0.09
קליע	1717.21	1708.64	−4.39	−0.26
רנית	15335.23	15202.38	34.47	0.23
רקפת	520.69	512.31	0.73	0.14
רשף	668.38	658.94	−0.98	−0.15
שבים	643.34	635.47	1.57	0.25
שחם	847.15	839.42	−3.11	−0.37
שירה	315.50	309.29	−0.32	−0.10
שמיר	69635.52	68453.77	18.59	0.03
שנהב	553.90	548.91	1.16	0.21
שסק	556.67	543.10	−0.68	−0.13
שקד	166.31	163.01	0.02	0.01
תאנה	175.80	174.06	−0.43	−0.25
תבור	765.32	754.90	0.23	0.03
תדהר	364.44	362.62	−1.76	−0.48
תהילה	94.96	92.91	−0.02	−0.02
תירוש	414.24	410.05	0.73	0.18
תמר	[illegible]	181.60	−0.08	−0.04
תפוז	[illegible]	178.8	−0.21	−0.12
תרשיש	1297.39	1271.82	2.33	0.18
תשרי	385.92	380.44	−0.62	−0.16

שערי אגרות החוב

3% מלווה מדינה (100% הצמדה)

סדרה	שער	שינוי בנק'
3601	33773	+118
3602	31072	+50
3603	28741	+46
3604	25619	−61
3605	23261	−75
3606	21856	−55
3607	20658	+34
3608	19447	−10
3609	18561	+50
3610	16740	+27
3611	16171	+26
3612	15701	+25
3613	14759	−83
3614	14431	−79
3615	13323	−75
3616	12196	−70
3617	11480	−10
3618	10893	−10
3619	10024	−9
3620	9488	+35
3621	9013	+33
3622	8128	+31
3623	7677	+58
3624	7250	+56
3625	6541	+39
3626	6173	+38
3627	5725	+35
3628	5243	−24
3629	4912	−24
3630	4644	−22
3631	4297	+56
3632	4047	+53
3633	3823	+51
3634	3316	−36
3635	3135	−85
3636	3019	−34
3637	2872	+77
3638	2728	+75
3639	2498	+68
3640	2043	+4
3641	1770	+2
3642	1584	+3
3643	1374	+2
3644	1251	+26
3645	1128	+23

סדרה	שער	שינוי
4.25% מלווה מדינה		
3701	892.6	−13.2
3702	675.7	+0.9
3703	625.5	+7.9
3704	535.6	+6.8
3751	283.1	+8.4
3752	111.7	+0.3
3753	107	+0.3
3755	92.2	+0.7
3756	88.9	+0.6
3901	104	
3902	99	
3903	98.3	
3904	96.7	+1
4.25% שג"א		
4101	121	+1.9
4105	116.1	+1.8
4104	112.4	+1.8
4201	101.2	+0.6
4204	93.9	+0.6
4301	111.6	+0.4
4302	106.3	+0.4
4303	105.5	+0.4
4304	103.8	+0.3
3826	96.2	+0.4
3827	94.3	+0.4
3828	91	+0.4
4% מלווה פיתוח (90% הצמדה)		
3108	246700	
3109	242000	−1200
3110	243800	
3111	236500	
3112	233000	
3113	236000	
3114	228880	
3115	224500	
3116	218100	
3117	227080	
3118	221080	+1500
4%, 6%, 7% פיתוח (80% הצמדה)		
3201	188600	
3202	189000	+1000
3203	187000	+1000
3204	183500	+800
3205	181000	+600

סדרה	שער	שינוי
3206	178500	+1000
3210	174000	+1000
3211	170500	
3212	170000	+1300
3213	165600	
3214	158500	+1000
3501	157000	
3502	156200	
3503	140087	
3504	137200	
3505	139500	
3521	133951	+1493
3524	121626	+1483
3522	127251	+206
3523	120283	+195
3525	118070	+609
3526	117966	+627
3527	115617	+615
3528	112639	+594
3529	118078	+622
3530	115323	+608
3531	115126	+625
3532	111759	+608
3533	111686	+624
3534	105343	+591
3535	105045	+964
3539	99003	+933
3536	104479	+170
3537	104366	+169
3538	98256	+159
3540	98088	+159
3541	94778	+154
3542	94686	+154
3543	90075	+146
3544	90272	+147
3546	88084	+143
3547	87896	+142
3548	87802	+142
3550	83242	+135
3551	82932	+135
3545	87733	
3549	82907	+134
3552	76128	+123
3554	76012	
3555	76012	+124
3553	75210	+125
3571	65262	+93
3556	72750	+698
3558	72686	+714
3559	70121	+691
3560	66400	+654
3561	66224	+655
3557	72676	+119
3572	66124	+93
3573	69187	+304
3574	65800	+281
3577	63779	+285
3578	58928	+264
3575	62483	−371
3576	62312	−373
3579	57522	−358
3580	54468	+410
3581	49563	+381
3582	45734	+358
3583	42528	+341
3584	40085	+79
3585	38018	+75
3586	34439	+68
3588	34401	+69
3587	34664	+56
3591	31601	+52
3592	31567	+52
3593	31516	+52
3589	31365	+51
3594	29912	+49
3590	31203	+52
3595	29740	+49
5% מלווה פיתוח (ברירה כפולה)		
2001	129414	+750
2002	129069	+752
2003	125983	+202
2004	124676	+451
2005	117044	+490
2006	116917	+503
2007	114672	+494
2008	113851	−188
2012	111460	−201
2015	108623	−233
2009	115188	+505
2010	114847	+911
2011	112621	+895
2013	112573	+896
2014	109711	+876
2016	110123	+4
2018	110769	+24
2021	107240	+17
2017	109984	+179
2019	109744	+179
2020	106532	+174
2022	100578	+1020
2023	100979	+166
2024	94936	+153
2027	91600	+148
2031	84862	+136
2025	95465	+154
2026	95161	+155
2028	91588	+235
2030	87124	+226
2029	86544	−376
2033	79694	−377
2055	73169	−361
2032	85395	+987
2034	80705	+957
2036	74113	+904
2037	70468	+1341
2052	61118	+1223
2038	70027	+115
2040	67440	+111
2051	63810	+90
2039	67082	−681
2041	63508	−677
2053	60765	+100
2054	57178	+1621
2056	52953	+1540
2058	48207	+1436
2060	44506	+1359
2055	56057	−159
2057	51877	−154
2059	47169	−146
2061	33852	+320
2062	32329	+240
2063	30577	−308
רמון		
7001	239.5	−0.2
7002	232.1	−0.3
7003	221.6	−1.4
7004	211.2	−1.3
7005	206.9	−6.3
7006	186.7	−0.6
7007	174.2	−0.2
7008	165.6	−0.1
7009	161.5	−0.6
7010	151.3	−0.8
7011	145.4	−0.1
7012	138.4	−0.1
7013	130.3	−0.6
7014	115.6	−0.4
7015	97.5	−0.3
7016	96.9	−0.3
7017	96.5	−0.5
7018	96.1	−0.5
7019	96.5	−0.3
7020	96.3	−0.4
7021	95.4	−0.4
7201	94.8	−0.7
גלבוע		
6101	12458	−11
6102	7550	−22
6103	6712	−92
6104	6190	
6105	5870	
6106	5695	−37
6107	5487	−35
6108	3994	−25
6109	3834	−22
6110	3770	−22
6111	3117	−19
6112	3025	−18
6113	2067	−4
6151	808.8	−2.8
6152	774.3	−2.7
6153	665.3	−13.6
6154	653.6	−13.5
6155	429.2	−7.1
6156	348	−5.9
6157	259.5	−1
6158	246	−0.9
6159	208	−0.3
6160	194	−2.1
6161	187.5	−2.1
6162	172	−1.4
6163	159.4	−1.5
6164	153	−1.4
6165	145.3	−1.1
6166	138.2	−0.2
6167	135.2	−0.2
6168	133.2	−0.1
6169	125.7	−0.2
6170	116.9	−1.1
6171	84	−1.8
6172	83	−1.9
6801	90	−0.1
אדמון		
2501	155.2	
2502	152.6	
2503	147.7	−0.1
2504	147.2	−0.1
2505	141.6	−0.1
2506	136.7	−1
2507	132	−1
2508	107	+0.6
אחרים		
אלסינט	59.4	
תדיראן	97.9	+0.5
תאר 85	400	
הב הים	188.5	
ריק הם	198.2	
סוד הת	173	+0.5
כלל הת	473.3	
מלצם ד	261.2	−0.4
מלצם ב	362	
מלצם י	494.5	−1
סול בנ	184.6	
תירוש	192	+1
אלבים	212	
אלתא	1226	

ההמצאה הגדולה ביותר מאז הטלפון.
פלאפון
טלפון מהפכני נייד בחיבור ישיר-מוטורולה תדיראן
קרמניצקי 16 תל־אביב, טל. 03-388307

هكذا من الأصل

هكذا من الأصل

מכתבים למערכת הארץ

מירוץ חילול הקודש

עם כל הסלידה מהמעשה הברברי של האלמוני או האלמונים שפגעו באחרונה בבתי כנסת ובישיבות, אין זו הפעם הראשונה שיהודי פועל באלימות במדינת ישראל נגד הדת היהודית. לפני שנים אחדות השליך אחד מחברי הכנסת של אגודת־ישראל סידור תפילות של יהודים רפורמים וירק עליו, קבל עם ועדה במליאת הכנסת. בזה החל נציג החרדים את המירוץ המטורף של חי־לול הקודש, שהגיע לשיאו הנבזי בשריפת ספרי תורה.

ד"ר ש. מלמוד
באר שבע

דוגמה לאומית

הכל מתריעים כנגד תופעת ההתחמקות ממילוי תפקידים לאו־מיים, אך דווקא בימים אלו יש מי שמשמש דוגמה רעה לכך. כוונתי למאיר דרעי, מנכ"ל משרד הפנים, אשר פשט כנראה בטוב את "תורת הקודש" מעליו ונכנס למדי החאקי, למען המולדת.

אני נערה העומדת לפני גיוס. כבר שבעתי הרצאות והטפות מוסר על תופעת "הראש הקטן". על מנהי־גינו להפנות את ההטפות אל המשתמטים הנושאים משרות רמות בממשלתנו.

מה ערך יש לאיגרת "אל אחי הלוחמים" שהפיץ הרמטכ"ל כשיש לנו מאיר דרעי כמשקל־נגד אב־סורדי?

תמר ספיר
בת־ים

שלטון הרב ושלטון הרוב

תגובתם של ראשי הממשלה והשרים למעשי הבריונות האחרונים של החרדים, מוכיחה עד כמה הם מנותקים ממה שנעשה בארץ. נוצר הרושם מתגובתם, שהתופעה החלה אך אתמול, וכאילו אם נוותר על פרסומות פרובוקטיביות באוטובו־סים, תיפתר הבעיה.

מדובר כאן ברצון של מיעוט דתי קיצוני להשליט את רצונו על רוב חילוני, אם על ידי איסור הצגות בערבי שבתות ואם על ידי איסור משחקי כדורגל בשבת. הדוגמאות אינן חסרות, וכולן חותרות לרצון להשליט את שלטון הרב על שלטון הרוב. כל זה לא היה אפשרי אלמלא החיזור הלא־פוסק של הממסד הפו־ליטי אחר המפלגות והקול הדתי. ייתכן שאירועי הימים האחרונים יעוררו את הציבור החילוני האדיש, והציבור הדתי המתון, ויגרמו שבב־חירות הבאות יתמכו באותה מפלגה שתבטיח במצעה אי־כניעה לתכתיבי המיעוט הדתי הקיצוני, והפרדת הדת מהמדינה.

שלום זומר
הרצליה

אסטרטגיה של חלוקה

אברהם סל ("הארץ" 12.6) מגלה בקיאות בהיסטוריה של מלחמת העצמאות מתוך הקפדה אובייי־קטיווית ראויה לציון, בהתריעו נגד פוליטיקאים מתוסכלים והיסטור־יונים מגויסים.

אלא שכמו רבים וטובים, הוא נוטה להתעלם מן המחצית השנייה של מלחמת העצמאות, שבה הצליח צה"ל לתכנן, לארגן ולבצע כמה מבצעים התקפיים שהפכו את המלחמה, מחודש יולי 1948, לסדרה של ניצחונות צבאיים ישראליים חשובים, דוגמת המבצעים: "דני", "דקל", "יואב", "חירם", "חורב", "עובדה".

החל מאוקטובר 1948 (לא לפני כן) היה ביכולתו של צה"ל לכתר ולכבוש את ירושלים כולה. הדבר לא נעשה מפני שההנהגה המדינית שלנו, בראשות דוד בן־גוריון, העדי־פה את חלוקת העיר בין ישראל לבין ממלכת עבר הירדן ההאשמית. והסיבות הראשונות לכך כונסו ונכ־תבו במאמרי המקיף "האיסטרטגיה הציונית־ישראלית בשאלת ירושלים במלחמת העצמאות".

המאמר פורסם בספר "פרקים בתולדות ירושלים בזמן החדש", בהוצאת יד בן־צבי, בעמודים 355—385. הספר יצא לאור במארס 1981, ממש בתחילת מערכת הבחירות לכנסת העשירית. על אף זאת נמנעתי מלהשתמש בממצאים הללו במערכת הבחירות, מפני שאני מקפיד להלוטין לא לערבב את עבודתי האקדמית בעבודתי הפולי־טית.

אל"מ (מיל') ד"ר מאיר פעיל
רמת־אביב

האחראים האמיתיים

נוצר הרושם כי יש יתושים רק בתל־אביב, ולמכה זו יש אחראי אחד — ראש העיר.

ממכת היתושים סובל כל גוש דן; ולמחדל בתחום זה האחראים משרד הפנים ומשרד הבריאות. עיריית תל־אביב אחראית רק לתחומה היא.

בתחומי תל־אביב, חוץ מתקלה בנחל האיילון, טופל עניין היתושים בצורה מקצועית ובזמן, והדבר קיבל את אישורם של כל המומחים הנוג־עים בדבר. עיריית תל־אביב־יפו אף ביקשה ממנכ"ל משרד הבריאות לבדוק בחיוב את הפעלתו של חיידק הבצילוס הישראלי בדורות, האחרון, אך הוא דחה את הבקשה.

מחדלי הגורמים הממשלתיים ה־ביאו למכת יתושים בבני־ברק, הרצ־ליה, רמת־השרון, קרית־אונו, תל־אביב ומקומות אחרים, ועיריית תל־אביב לקחה על עצמה לטפל במכת היתושים בתיאום עם הרשו־יות שמסביב לה, אף שהדבר אינו במסגרת תפקידיה. ראש העירייה הקצה לכך כספים מקופת עיריית תל־אביב, וקבע שהחשבון "ייערך מאוחר יותר, עם סוף המערכה".

בני כהן
דובר עיריית תל אביב
תל־אביב

תיאטרון / מיכאל הנדלזלץ

שיקוף רנטגן תודעתי

"התוהו" מאת פרנץ קסוור קרץ בביצוע התיאטרון הלאומי "הבימה". בימוי: נולה צ'לטון. תרגום: יורם פורת. תפאורה ותלבושות: פרידה קלפהולץ. משתתפים: ליא קניג, נחום בוכמן, מוני מושונוב ויעל אמיתי.

"הקוף" מאת פרנץ קסוור קרץ בביצוע התיאטרון הקאמרי במסגרת "קאמרי 2". בימוי: אהרון אלמוג. תרגום: אהוד מנור. תפאורה ותלבושות: אלי סיני. משתתפים: רבקה נוימן ויצחק חזקיה.

צפה התיאטרון הישראלי זכה לאחרונה במנה גדושה של מחזות קרץ, לא מעט בגלל עידוד מצד פסטיבל ישראל, שאף הביא לכאן את המחזאי המערב־גרמני הזה, הזוכה לפופולאריות ברחבי עולם. לא היתה זו הפגישה הראשונה עם קרץ: לפני עשר שנים הוצגה "תוד בית כבקשתך" שלו על־ידי השח־קנית בצוותא, שגם בתיאטרון באר־שבע, והמן לא רב לאחר מכן הוצג באותו תיאטרון מחזהו "אוסטריה עילית". "די בן ארט" הוצג בתי־אטרון הספריה ברמת־גן עוד לפני שנודע שפסטיבל ישראל חוגג את קרץ על־ידי הבאת הפקה אמריקאית למחזהו "דרך העלים". "התוהו" הועלה על־ידי "הבימה" במועד זה בגלל חגיגות קרץ בפס־טיבל, ואילו "הקוף" הוצג בקאמרי בלי קשר לכך. בקאמרי נמצאות גם הזכויות למחזה נוסף של קרץ "לא דגים, לא בשר", שלפני מספר שנים היה מתוכנן ברפרטואר של תיאטרון באר־שבע.

אין ספק שקרץ הוא מחזאי פורה — מעל 40 מחזות בפחות מעשרים שנות קריירה. הוא משורר־ביטוי של חיי המעמד הבינוני־נמוך, כשכל גיבוריו הם מוצרים של חברת השפע המערבית. הם חושבים בפתגמים ובקלישאות, מדברים בסיסמאות פירסומת, חיים "כמקובל" ו"כמו שצריך" והמשברים הפוקדים את חייהם אינם, בסופו של דבר, מעודדים בהם שינוי תודעתי עמוק, גם אם על פני השטח נראה הדבר ששינוי כזה אמנם אירע.

ב"התוהו" עוסק קרץ בחוואים גסים ואלימים, שלהם בת מפגרת, המקיימת יחסים עם פועל השכיר העובד בחווה ומתעברת. המוסר הטבוע עמוק בנפשם של מוצרים מתוכנתים אנושיים אלה (במקרה זה הם מתוכנתים על־ידי עשרת הד־ברות ופתגמים) מביא אותם לניסיון ביצוע גרידה בכוח ואף סף רצח של הילדה. ב"הקוף" מתוכנתים היצורים האנושיים על־ידי פרסומות וכן קוד חברתי של התנהגות "מקובלת", "צפויה", שבה האמנות ו"בוס" והתקדמות בעבודה היא ערך חשוב ביותר בחיים חסרי אשליות. גם כאן מתחולל משבר, המביא כמעט למותו של תינוקם של בני־הזוג, שלמענו הם מרפים את "הקוף" המשפחתי.

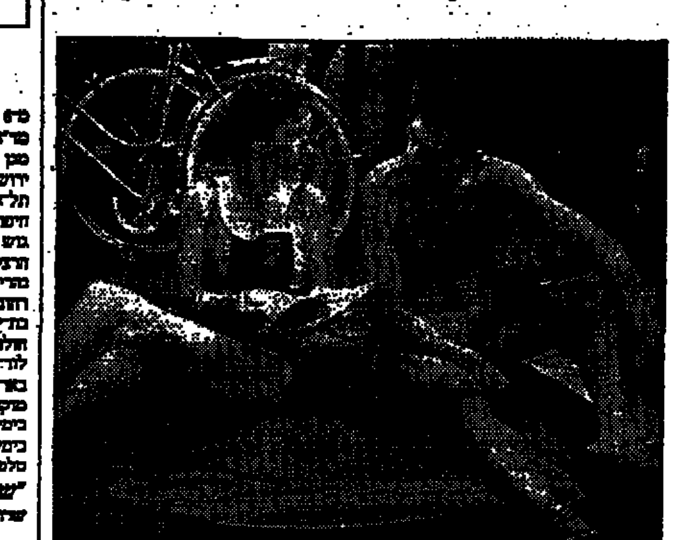

יצחק חזקיה ורבקה נוימן ב"הקוף": יצורים מתוכנתים

קרץ הוא מחזאי ריאליסטי, או אפילו נטורליסטי. הוא מביא אל הבימה פיסת־חיים, שגם אם היא מסוגננת להפליא באמצעות הלשון, היא עדיין פיסת חיים מדוקדקת. אלי סיני מחולל בעניין זה פלאים בהפקה של התיאטרון הקאמרי על בימת צוותא, שכן הוא מצליח ליצור על בימה מוגבלת זו תפאורה של פנים וחוץ בנאמנות מרשימה של רי־אליזם, שכלשעצמו מעודד התפעלות ממלאכה מעולה. ההפקה של תיאטרון "הבימה" מוותרת על רי־אליזם מדוקדק ומסמנת אותו בלבד, כששתי ההפקות מוכיחות שעיצוב התמונה הבימתית על־פי המחזה של קרץ אפשרי כריאליזם מדוקדק וגם כסימון ריאליסטי. עניין זה של רקע חשוב, אך בסופו של דבר לא מהותי.

הדבר המהותי הוא עיצוב הד־מויות והיחס הנבון אליהן. כאן יש חשיבות לתרגום, ויודעי גרמנית וקרץ מרגישים כי לרוב הוא כותב בדיאלקט בווארי, שהוא נדבך אפיון נוסף למערכת הקלישאות והסיסמאות הנפלטות מפי דמויותיו. העברית של פורת ב"התוהו" יוצרת מציאות לשונית נמוכה, מקוטעת, אך לא מאולצת. השפה של אהוד מנור ב"הקוף" קולחת יותר, אך מעלה בעיה — מעיינית [illegible] הקלישאות והסיסמאות הפירסומיות באמצעותן מדברים בני־הזוג שבמחזה. הם מדברים על "מיטה לאמיתה", למשל, שאותה יקנו לתינוק על־פי הפירסום בעיתון. התיבה "מיטה לאמיתה" נשמעת כקלישאה מלאכותית, שבאמצעותה הקהל הישראלי מסווג את הזוג שעל הבימה כמוצרים מלאכותיים הפחותים ממנו. אני תוהה אם שימוש בפירסומות או קלישאות שהן חלק מחיי הקהל הישראלי לא היו מכרי־חות אותו לראות גם את עצמו כתוצר מלאכותי כזה, במקום להביט על גיבורי קרץ כעל יצורים מעולם אחר.

בשתי ההצגות יש לפנינו השחקנים משחק מרשימים, גם אם השונה בס־גנון אחר ובדרך אחרת. מה שמוכיח שוב שאין דרך אחת היאה להציג את קרץ. ליא קניג ונחום בוכמן ב"התוהו" מאופקים מאוד, ויש לכך עוצמה בעיקר כשמתחשב עם מה שאנו רגילים לקלוט משחקנים אלה (ששניהם בעלי "להלוהית" של אישיות על הבימה) בדרך־כלל. יעל אמיתי מתרכזת בעיצוב התנהגותה של הילדה המפגרת, אך לשבחה (לשבח הבימאית) יאמר שאינה מפריזה בכך במידה שתגרום לנו לעסוק רק בהתנהגות זאת ולא באישיות המסתתרת מאחוריה. מוני מושונוב מוכיח שוב שהוא קודם כל שחקן בעל אמינות רבה, וחבל שרו־אים אותו מעצב תפקידים על בימת תיאטרון לעתים רחוקות מדי.

רבקה נוימן ויצחק חזקיה מע־צבים דמויות מרמת חיים ורגישויות גבוהה מעט יותר. היא מעצבת דמות רגשית קרה, כמעט מכונה מהלכת חביבה ומעט אנושית, שהאסון הפוקד את המשפחה מסחרר אותה בבת אחת אל היסטריה קיצונית. יצחק חזקיה יוצר דמות אנושית חביבה ומשכנעת מאוד, ובאמצעות התנהגות שתיתן אתה מבין איך בובה שאנשים כאלה חיים בה היו קיימות (ואליבא דקרץ — קיימות עדיין) תופעות של ציות עיוור לקלישאות.

"דרך העלים" שהוצג בפסטיבל ישראל על־ידי תיאטרון "מאבו מיינס" מארצות־הברית, העלה גיר־סה מאוחרת של המחזה. בגירסה הראשונה רוצחים בני הזוג הבהמיים זה את זה בסופו של המחזה, והצופה יכול לקלוט מעשה זה כאמירתו של המחזאי על הדמויות, שחיות כמו בהמות ואף מתות כך כתוצאה בלתי נמנעת מאופי חייהן. בגירסה המאוחרת נשארים בני־הזוג הבהמיים בחיים בעליבותם, ויש בכך אולי משום התבגרותו של המחזאי היודע שרק בתיאטרון שיש לו מסרים "חינוכיים" מקבלים הנבלים את עונשם.

נקל לשער איך היה מטפל בד־מויות אלה חנוך לוין, שאינו חשוד באהבה מגזמת למין האנושי. קרץ בסופו של דבר אוהב את הדמויות שלו על אף — ואולי בגלל — עליבותן. אהבה זו ניכרת היטב גם בעבודותיהם השונות של נולה צ'ל־טון ("התוהו") ואהרון אלמוג ("הקוף"). החיבוק של ליא קניג כלפי בתה המפגרת בסוף "התוהו" הוא עדות לכך, וההחזקת הידיים של בני־הזוג ב"הקוף" בסוף המחזה היא עדות לכך, אחרי שהילד יצא מכלל סכנה והבעל מספר לאשתו שהלך ל־משטרה, הודה באוזניה למעשיו והצליל את הכוס שלה. עוצמתם של מחזות אלה [illegible] הקהל, יודעים היטב שהילד של המפגרת יוולד לתוך עולם מעוות ומפגר ששם הם אנושי לא יוכל להסתתר, [illegible] שהבעל אמנם הלך למשטרה. המחזות נגמרים, אך החיים העלובים שבהם הזינו נמשכים. כאלה הם, באישור אותן, גם החיים שלנו.

לנוכח העצה כזאת של יצירות של מחזאי אחד, צריך לשאול האם הוא שווה חשיפה כזאת, ולנוכח החשיפה הזאת — בביצועים מספקים ואפילו יותר מכך — אפשר להגיע לתשובה מסוימת. אני חושש שקרץ, עם כל היותו בעל יכולת לצלם מצב עובדתי ו"תמונות חיים" מסוגננות בקפדנות (בעיקר ברובד הלשוני), הוא מחזאי מינורי שהשיג מגב־לים, וההתרכזות בו היא תוצאה של הצטברות עובדות נוחות ואופנתיות. פסטיבל ישראל ערך בשנה ש־עברה מיני־פסטיבל סמיואל בקט. השנה היה זה מיני־פסטיבל קרץ. בקט ראוי למיני־פסטיבל ואפילו לפסטיבל שלם, בעיקר מפני שהוא אינו מציג את החיים עצמם, אלא חודר מעבר להם, לתבניות ארכיטיפיות שאינן מאבדות את אנושיותן. קרץ מצלם מצב ועורך לו שיקוף רנטגן תודעתי, כשהוא כמעט אינו מגיע למסקנות. הוא לא ראוי בעיני לפסטיבל, ואפילו לא למיני־פסטיבל. העובדה שהוא העניק כותרת ומשמעות אירגונית לכמה מופעים בפסטיבל, היא בעיקר מזל של המארגנים.

הארץ ממליץ

תל אביב

הסיפור האמיתי (גורדון) — זוועות המשטר הצבאי של הזונ־טה" בארגנטינה בשנות השבעים, נחשפות דרך סיפורה האישי של מורה להיסטוריה, המגלה בהדרגה את האמת על עצמה ועל העולם בו היא חיה. משחק מצוין של כל המשתתפים, ובימוי טוב, בסרט פו־ליטי רב עוצמה. שזכה בפרס "האוסקר" כסרט הזר הטוב ביותר.

זכרונות מאפריקה (שחף) — חייה של הסופרת איזק דינסן (הבארונית קארן בליקסן) בחווה לגידול קפה בקניה בראשית המאה. מריל סטריפ ורוברט רדפורד מככבים בסרט, שבוים ע"י סידני פולק כרד מנסה הוליוודית. נופים מקסימים ביופיים וקצב המרחיב את הלב.

סיפורה של אגנס (סטודיו) — סרטו של הבימאי נורמן ג'ואיסון מבוסס על המחזה "אגנס של האל־הים" ועוסק בנזירה שנכנסה להריון ובמאבק בין מדע ודת. שלוש שחק־ניות טובות: אן בנקרופט, ג'יין פונדה ומג טילי.

שיגעון של לילה — (גת) — במשך לילה אחד ברובע הסוהו בניו־יורק עובר גיבור הסרט מעמדה של תייר למצב קיומי של חיה נרדפת. קומדיה שחורה, סוריאליסטית, בבי־מויו של מרטין סקורסזה.

נשיקת אשת העכביש (דיזנגוף 1) — הומוסקסואל בגיל העמידה ומהפכן סגפני כלואים בתא אחד בבית סוהר בדרום אמריקה. הקטור בבנקו ("פישוטה"). ויליאם הארט זכה בפרס "האוסקר" על משחקו בסרט זה.

ראן (דיזנגוף 2) — סרטו של אקירה קורוסאווה מציג אגדה יפנית עפ"י "המלך ליר" איכויות אסתטיות יפהפיות.

שלושה רווקים ותינוק (דיזנגוף 3) — שלושה בחורים צעירים נאלצים לטפל בתינוק ומתאהבים ב"אמהות" סרט חביב ללא יומרות.

רכבת אל החופש (בן יהודה) — שני אסירים בורחים עולים על רכבת הדוהרת אל האבדון. סרט מתח עם גוון פילוסופי, על האפשרות לגלות חסד בעת מצוקה. משחק טוב של ג'ון וויט.

ירושלים

שלושה רווקים ותינוק (כפיר) — ראה דיזנגוף 3, ת"א.

נשיקת אשת העכביש (מיטשל) — ראה דיזנגוף 1, ת"א.

שיגעון של לילה (רון) — ראה גת ת"א.

רכבת אל החופש (אריסון) — ראה בן יהודה, ת"א.

חיפה

שיגעון של לילה (רב גת) — ראה גת ת"א.

נשיקת אשת העכביש (שביט) — ראה דיזנגוף 1 ת"א.

סיפורה של אגנס (רב־גת) — ראה סטודיו ת"א.

רכבת אל החופש (רון) — ראה בן יהודה, ת"א.

תיאטרוני ישראל

הערב יום ב' 23.6
התיאטרון הבימה
נפש הברבורות 20.30
הנרדים 20.30
התיאטרון הקאמרי
סונטה המשככת 21.30
קסטנר — בית השפה 20.30

מדריך הארץ

פרק יומי	משנה יומית
תהלים קורקב	כלים כ, דו
דף יומי	**הלכה יומית**
שקלים ט	קצי ג'ת קט, סו'ח

תורנות רופאים

המכות רופאים במקרים דחופים:
מ"ס בערב עד למחרת ב־7 בבוקר בתחנות מד"א טל' 101.
מגן דוד אדום:
ירושלים 523133
תל־אביב 5460111
חיפה 512233
גוש דן 781111
הרצליה 052־541333
נתניה 823333
רחובות 08־451333
בת־ים 5511111
חולון 803133
לוד־רמלה 08־221022
באר שבע 057־74767
מוקד מידע רפואי בקופ"ח הכללית:
בימים א'־ה' — 20.00—8.00
בימי ו' — 15.00—8.00
טלפונים: 03־433390, 03־433500
"שקמה" — שרות רפואי לקט
שרות ביקורי בית של רופאים מומחים.
לילדים ותינוקות בשעות 24—19
טל' 03־7549111 "שקמה" קוד מנוי 222
שרין — עזרה ראשונה נפשית
(24 שעות ביממה):
ירושלים 227171
תל־אביב 261113,261111
חיפה 672222/3
נתניה 053־35816
באר־שבע 057־418111
מרכז רפואי באר יעקב 08־223958
מרכז מידע לקורבנות אונס (24 שעות ביממה):
תל־אביב טל' 234819
ירושלים טל' 02־245554
חיפה טל' 04־382611
מרכז מידע למטבעי לחץ
מטעם "מקלט"
א ו־ה 13.00—11.00
ב ו־ד 18.00—16.00
טל: 220031
רח' מאפו 15 תל־אביב
מרפאות שיניים לעזרה ראשונה
תל־אביב: דיזנגוף סנטר שער 3 (ליד המשביר) טל: 294869, 03—283822
המרפאה פתוחה כל יום כולל שבתות וחגים בין השעות 24.00—9.00, אחרי חצות בתאום טלפוני בלבד. כי' כוכבא 49 טל: 03־284649 פתוחה בימים א'־ה בין 21.00 עד 23.00 ימי ו' וערבי חג מ־18.00 עד 24.00 שבתות וחגים מ־15.00 עד 21.00
חיפה: רח' הנמל 26, קומה ג', טל' 04—523—566. שעות הקבלה כל יום בין 20.00—23.00.
שירן — שרות רפואי בייר
(24 שעות ביממה, כולל רפואת שיניים):
ירושלים, מוקד יום — 660585, 669531
מוקד לילה, שבת וחג — 226191 מנוי מס' 1788 ולהשאיר הודעה לרופא תורן מכון ב"ר
תל־אביב, מוקד יום — 218820, 218898
מוקד לילה — 631011 מנוי 3752 ולהשאיר הודעה לרופא תורן מכון ב"ר
"די בייר" — צוות קשבות לילד ולהורים
תל אביב — לילד 226027 24 ש' ביממה
להורים, בימים ב', ה' מ־20.00 ל־17.00.
חיפה והגליל — 229488 מ־20.00 ל־11.00

תורנות בתי־חולים

תל אביב
רוקח — (ילדים, פנימית, כירורגית)
ירושלים
בקור חולים — (ילדים)
הדסה ע"כ — (פנימית, כירורגית, אורתופ'

דית, א.א.ג)
שערי צדק — (עיניים)
משגב לדך — (נשים)

תורנות בתי־מרקחת

תל־אביב
בריאות המלך ג'ורג' 28 283731
אלחוריזב אלחריזב 76 230746
ירושלים
דרישש מאה שערים 85 287963
חיפה
יבנה אבן סינא 7 672288
חולון
אהרון הספירן 52 889153
בת ים
עין יהב 4 884854
רמת גן
גרמנה ביאליק 50 722287
נתניה
קריאל מ. מסחרי קרית נורדאו 51774
פתח תקוה
קופ"ח כללית חיים עוזר 905271
הקריות
מנטגן הנוער העברי 4 ק. מוצקין 711490
רחובות
כללית בני משה 452581
חדרה
יפה הנשיא 66 22122

דלת פתוחה

מרכז מידע וייעוץ לצעירים ע"י צוות מקצועי — ייעוץ ומידע בנושא חברות, משפחה, מיניות — אמצעי מניעה.
ימים ב' ג' ד' — 17.00—20.00.
בוגרשוב 66 ת"א, טל' 03־281226.
חיפה: ימים א' ד' 16.00—19.00 רח' הספורט 14 טל' 381520

מרכזי מידע — אגד
03—432777 04—549121
02—528231—2

שידורי רדיו וטלוויזיה

טלוויזיה

17.30 עליזה בארץ הפלאות
18.00 באותו עניין — בעיות תלמידי תיכון
18.30 (ע) קיצור החדשות
18.32 (ע) סקירת תכניות
18.35 (ע) ספורט
19.30 (ע) חדשות
20.00 כותרות מבט
20.02 תהילה
20.50 נקודת חן
21.00 מבט־לחדשות
21.30 אין כמו בבית — סדרה משעשעת
22.00 זה הזמן
22.50 דמפסי ומייקפיס — סדרת מתח
23.40 פסוקו של יום וחדשות

טלוויזיה לימודית

08.40 בלי מרות
09.00 אנגלית ה'
09.20 חשבון פשוט ו' — מספרים שליליים
10.05 ארץ מולדת
10.30 רגע עם דודלי
11.00 ערבית מדוברת
11.15 אנגלית ו'
11.30 מדעי הטבע ז'—ח'
14.00 הילדים משכונת חיים
14.25 הגאוגרפיה של אלסקה והאדם — ע־מיון של שני הגרסות
14.40 מסע אל המוסיקה העממית של אפריקה
15.00 קסם קסם
15.25 בלי מרות
15.50 מאה ציורים מפורסמים — הציור "יוה־ העשר מ־דה־לה־טור" [illegible]
16.00 [illegible]
16.30 [illegible]
17.00 ערב חדש

קול המוסיקה

06.02 צלילי בוקר
07.07 בוקר טוב
07.50 שחרית מוסיקלית
09.30 קונצרט בוקר
12.05 מאוצר הפרטיטה
13.00 קונצרט צהרים
15.05 מוסיקה ויוזה
16.00 קונצרט מנוחה
18.30 קונצרט מהקלטות התזמורת הסימ־פונית י־ם רשות השידור — אבודה הירוה: "ביצונים" (מ. ישא), יאן וארדינסקי: "מנוה־לאריניק מאנגה" (הנלוה): בדעון לבינגמן: "רפים מן המוגיה" (הסלוהוג), ראווה: שני שירים יהודיים (י. ארלטה); ישראל ארלוסי: "אור כשהוכך, מאיר צגה/הסלוהוג" מה: "קינבל כאוס" (נ. יוהאסון — סקסטר/ש. פרידמן)
20.05 ערב טוב — יהמן שבראגה: התזמרה לאופרטה "הטלף" (חד' בגואדריה/ק. קליינר), גליאר: קונצר לקולרטורה (ה' ע' — סאתרלנד/הסימפ' הלונ' — רוניה/ר. בוניג)
20.50 מאולמי הקונצרטים בעולם
22.30 מן המקורות — המוסיקה העממית של מבכיקו ב'
23.00 מיקס — רגע מוסיקלי

רשת א'

12.05 סיפור ושיר
14.06 לבת ולבן ולכל המתעניין
15.00 בארץ הלמה — מידעו של פינליק רוה
15.25 הבוקר עצול — ספרים לנוער
16.05 בריתרואמה — "אם־ גהאה היא באוסר" — נאום טפאל בסם
17.30 [illegible]
18.06 [illegible]
18.50 שקפי היום מגבלי
19.05 עיונים בפרשת השבוע — פרשת

"שלום"
19.30 שידורים לעולים
22.05 קשר לילי — מאזינים מתחלקים בחוויות ומחפשים קשר

רשת ב'

14.06 יש עניין
15.05 רגעי קסם
16.05 שירים ושיטורים
17.10 יומן כלכלה
17.30 על מספרים האנשים
18.06 מסיק חי
18.45 היום בספורט
19.00 היום הזה
19.55 דין ודברים — עניני חוק ומשפט
20.05 שלום המזרח
22.05 פינת הג'אז
23.05 החוש השביעי — משחק רדיו
00.10 יומן מבזקי
00.20 הזי ארזי מלהזי — שירים עבריים

רשת ג'

18.06 אותם זוכרים את השירים
20.05 קצת אחרת — פופ מתקדם
22.05 מסלגו — שירים עבריים
23.05 הלילה הוא שירים

גלי־צה"ל

16.05 ארבע אחרי הצהריים
17.00 יומן גלי־צה"ל
17.30 משהו שלומי — עניני הוץ
17.50 יומן ספורט
18.05 לאור הדוה מן בעולמו — 40 שנה לפטיוק בשר אביב ע"י המלמ"ח
19.05 תבנית מוסיקלית
20.05 [illegible]
21.00 [illegible]
21.30 [illegible]
22.00 [illegible]
23.05 [illegible]

שידורים קבועים

רשת א'
07.10 הזי שירים — מסמנים ושניים
08.05 הנה — עם בני הנכל
09.05 השיר לא תם
09.30 מבגש
10.30 רדיו קל
11.10 שירים עבריים
11.30 השכלה הקיעה לכל
06.05 חוגל בגלגלים
09.05 ביקורבות
10.10 בל מבעי ה־שנה
12.10 גל פתוח — הרשות ומסתנים
13.00 בוהני היום

רשת ב'
09.05 מה כבר הספ
10.05 אגן חיים הרוכן
11.05 [illegible]
12.05 רק־מוסיקה
13.05 רק בוקר טל
14.06 לי זלף — שיר הקלבה
15.05 ג'ש: הרשת והסוצה
16.05 מוסיקה לשיבוך
17.05 הבגע יום

רשת ג'
06.11 בוקהה לאושר
07.05 שיר בבוקר בבוקר

גלי צה"ל
06.05 אוהבים עין
07.05 עם שבע שבע
08.05 ביקורבות ישראל
09.05 אהרלה בוקר
10.05 אהרלה שער
11.05 בהנה ל־שנ
13.05 קשר רדיו ימון שירותים
14.05 הרהיוטי
15.05 פריטה יומית

לוח בתי קולנוע

תל־אביב

אורלי — הבוסטונים 5.00, 7.15, 9.30
אלנבי — הסבב המוזגן בפריז 5.00, 7.15, 9.30
אסתר — הופשה מסורתת באירופה 5.00, 7.30, 9.40
בית לסין — סוגנגו 11.15 בלילה
בן יהודה — רכבת אל החופש 5.00, 7.15, 9.30
גורדון — הסיפור האמיתי 7.15, 9.30
גת — שיגעון של לילה 5.00, 7.30, 9.30
דיזנגוף 1 — נשיקת אשת העכביש 11.00, 1.30, 4.45, 7.20, 9.45
דיזנגוף 2 — 3 רווקים ותינוק 11.00, 1.30, 4.45, 7.20, 9.45
דיזנגוף 3 — ראן 11.00, 2.00, 4.30, 9.30
דקל — רומן בברלין 7.15, 9.30
הוליווד — להב משונן 8.00, 10.00 סקס 12.00
חן — חזוק, חזוק 5.00, 7.30, 9.30
חן 1 — מרגלים שכאלה 5.00, 7.20, 9.40
חן 2 — סלבדור 5.00, 7.20, 9.45
חן 3 — תרגיל לרופאים מתחילים 5.00, 7.30, 9.45
חן 4 — מגמי סיפון הוגים בהליווד 1.30, 10.30, 5.00, 7.25, 9.40
חן 5 — כלבי הקש 10.30, 1.30, 5.00, 7.30, 9.45
ליטור — שיכרון החושים 4.30, 7.15, 9.30
לב 1 — אהבות משונות 1.35, 5.40, 7.40, 9.50
לב 2 — גבורתי המאמן 1.45, 5.00, 7.30, 9.40
מוגרבי — סוד לגיל שיפוצים.
מוזיאון ת"א — "שואה" חלק ב' ב־13.00 חלק א' ב־18.30
מקסים — תום התמימות 5.00, 7.30, 9.30
פאר — התזה הישראלית — מגרושלים 9.50
סטודיו — סוד לגיל שיפוצים
סינמה 1 — מקס' 5.00, 7.30, 9.30
סינמה 2 — קאמורה 5.00, 7.30, 9.30
סינמטק ישראלי — מלחמה ושלום א' 7.00
סוכן הבית 9.45
עדן — צעירים וקשוחים 4.30, 7.30, 9.30
פריז — מגמי סיפון בראון כוכב עליון 12.00, 2.00, 4.00, 7.30, 9.30, גברים במל־מות 11.30
צפון — מתו של מילטון לוי 8.00
צפון — אהבה על הרגלה 4.00, 6.45, 9.30
שחף — זיכרונות מאפריקה 5.45, 9.15
תכלת — נאריה 5.00, 7.30, 9.40
תמר (המגרש) רמת אביב — כתום הנוף 7.15, 9.15
תל־אביב — מונה שבריים 5.00, 7.15, 9.30

ירושלים

אדיסון — רכבת אל החופש 4.30, 7.30, 9.30
אורגיל — מגונה 4.30, 7.15, 9.30
אוריון:
אור 1 — 4.00, 6.45, 9.15
אור 2 — בשר הבזל 4.30, 7.00, 9.30
אורנע — כתום הנוף 4.30, 7.00, 9.15
בית אגרון — הגנים 4.00, פרנקנשטיין הצעיר 6.00, מרי ביתור 8.00, לילות לבנים 9.30, מרי ביתור 12.00
בנייני האומה — זיכרונות מאפריקה 6.15, 9.00
הבירה — חזוק, חזוק 4.30, 7.30, 9.30
כפיר — שלושה רווקים ותינוק 4.30, 7.30, 9.30
מיטשל — נשיקת אשת העכבישים 7.15, 9.30
עדן — מונה שבריים 4.30, 7.30, 9.30
סמדר — נאריה 7.30, 9.30
רון — שיגעון של לילה 4.30, 7.30, 9.30

רחובות

בית העם — ב"ס לאסירים מתחילים 7.30, לילות לבנים 9.00
חדר — מעשים במשך החיים 7.30, 9.30
חן — השומר מטהוב 7.30, 9.30

רמת־גן גבעתיים

ארמון — בעקבות אוצר הנילוס 5.00, 7.15, 9.30
אורדע — אריאנה גונס 4.30, 7.15, 9.30
ארמון — מדושה הלקרופוס 7.15, 9.30
הדר — זיכרונות מאפריקה 6.00, 9.00
לילי — סטורה 7.15, 9.30
רב בן — רמת גן
בן 1 — שיגעון של לילה 5.00, 7.30, 9.40
בן 2 — בטע עסקים של אבא 4.15, 6.50, 9.40
בן 3 — נושר בו' 5.00, 7.30, 9.40
בן 4 — השיפה החומן 5.00, סיפור אמיתי 7.20, 9.45
מוקם כפר המכביה — שיטפון קודר המגלה 7.00, 9.30
שבתו — גבורתי המאמן 7.30, 9.30
רמתגן — סגר

נתניה

סמוריו — גבורתי המאמן 5.00, 7.00, 9.15
שרון — נשר 5.00, 7.00, 9.15

בת־ים

אורנים — שגה הדקין 5.00, 7.15, 9.30
עצמאות — לילות לבנים 4.30, 7.00, 9.30

חולון

אריסון — בעקבות אוצר הנילוס 5.00, 7.30, 9.30
מגדל — גבורתי המאמן 7.15, 9.30
מגדל — זיכרונות מאפריקה 6.00, 9.00
רינה — מונה שבריים 5.00, 7.30, 9.30

חיפה והסביבה

אורה — שיכרון החושים 4.30, 7.00, 9.15
אורלי — קסם 6.00, 9.00
אמפיתיאטרון — מונה שבריים 4.30, 7.00, 9.15
ארמון — מה ראו עיני הנחל 4.30, 7.00, 9.15
חן — נשר הברזל 4.30, 7.00, 9.15
סינמטק — דוז גבואני 7.00, יצאנית צמרת 9.30
כספי — מגונה 5.00, 7.00, אהבה צעירה 9.15
עמטן — שודדי השוקים 4.50, 7.00, 9.15
פאר — התשה מסורתת באירופה 4.30, 7.00, 9.15
קרן אור המגדלים — מסע עסקים של אבא 4.00, 6.30, 9.00
רון — רכבת אל החופש 4.00, 6.45, 9.00
רב גת 1 — שיגעון של לילה 4.30, 7.00, 9.15
רב גת 2 — סיפורה של אגנס 4.30, 7.00, 9.15
שביט — נשיקת אשת העכביש 7.00, 9.15

נס־ציונה

סמדר — הסיפור שאינו נגמר 7.00, 9.15

קריות (חיפה)

אורות — רמבו 7.00, 9.15
בית העם — אהבות משונות 9.15
היכל — ירוק של אלוף 9.15
כוכב — השומר מטהוב 7.00, 9.15
מוזון — נאריה 7.00, 9.15
סהר — מי מפחד מהכסף? 7.15, 9.30

חדרה

חדרה — לילות לבנים 7.00, 9.30
חן — צעקון מי שמבשר אדום 4.30, 7.15, 9.30

הרצליה

דוד — שליחה המשבת הגנבים 4.00, 7.15, 9.30
הדקין 7.15, 9.30
חוגל — אלופה מתוקים 5.00, 7.30, 9.30
תפארת — נאריה 4.30, 7.30, 9.30
מלן רמאל — בחורה לעזור 7.15, 9.30

פתח־תקוה

היכל 1 — שלושה רווקים ותינוק 5.00, 7.30, 9.00
היכל 2 — בעקבות אוצר הנילוס 5.00, 7.15, 9.30
היכל 3 — זיכרונות מאפריקה 6.00, 9.00

רמת השרון

כוכב — רומן על כנוש 7.00, הנה השלג 9.30

כפר סבא

חן — רמו 7.00, 9.15
שאול — שורת המקהלה 7.00, 9.15

עפולה

היכל התרבות — סיפורו של חייל 9.00

מפגשי להקות חובבים באמנויות הבמה

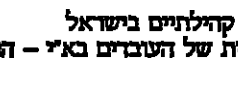

لقاءات بين فرق هواه في فنون المسرح

משרד החינוך והתרבות — האגף לתרבות ולאמנות — המרכז לשילוב מורשת יהדות המזרח
ההתאגדות מרכזים קהילתיים בישראל — ההסתדרות הכללית של העובדים בא"י — הועד הפועל — החברה למתנ"סים
עיריית תל־אביב־יפו — מינהל החינוך הנוער והתרבות — מועצת פועלי ת"א־יפו
מטה המפגשים — מרכז תרבות העמים לנוער בירושלים — מח' לפעולה ואינטגרציה חברתית

מופע הלהקות הנבחרות בישראל

(הלהקות נבחרו בשישה מפגשים אזוריים של להקות חובבים באמנויות הבמה בשנת תשמ"ו)
אמפיתיאטרון "האוהל" בגני יהושע שבפארק הירקון, תל־אביב
ביום שלישי, י"ז בסיון תשמ"ו 24 ביוני 1986 בשעה 8.00 בערב

הלהקות המופיעות,

מוסיקה
תזמורת הג'אז — מתנ"ס גבעת אולגה
תזמורת כלי הקשה — מתנ"ס מצפה רמון
מקהלת ביה"ס הקהילתי אלחריזי — ת"א
המקהלה האזורית בקעת בית שאן
להקת "בנות בנות" — "בית עמיעד" קרית שלום
חבורת הזמר "השריך" — עיריית נתניה

להקות מחול
להקת ביה"ס המקיף א' ומועצת הפועלים — באר־שבע
להקת המחול של מועצת פועלי גבעתיים
להקת הג'אז — "אפרוחים" של מרכז בארבור ת"א
להקת הג'אז — מרכז קהילתי "רמת ישראל" ת"א

התעמלות אמנותית
התעמלות עם חבלים — מרכז בארבור ת"א
התעמלות עם סרטים — מועצה מקומית קרית־מלאכי
אקרובטיקה — "מעופפי ביה"ס ניצנים" — רמת־גן

פולקלור עדות במחול ובזמר
פולקלור תימני — להקת "בשמי תימן" מרכז קהילתי עירוני קרית־אתא
פולקלור גרוזיני — עיריית רמלה
פולקלור דרוזי — מתנ"ס דלית אל כרמל
פולקלור ערבי — מתנ"ס תמרה

חלוקת אות משתתף לכל הלהקות

הפקה וניהול אמנותי: אילה גורן — מרכז תרבות העמים לנוער בירושלים
הנחיה ודברי קישור: ד"ר דן רונן — האגף לתרבות ולאמנות משרד החינוך והתרבות
הגברה ותאורה: חברת קילים — חיפה
הציבור מוזמן! הזמנות בטלפונים: ירושלים — מרכז תרבות העמים לנוער — 02־664144/5/6
תל־אביב — הוועד הפועל של ההסתדרות — 03־431661
עיריית ת"א — יפו — 03־438662
מועצת פועלי ת"א־יפו — 03־282211־220

מכרזי השלטון המקומי
פרסום מס' 169/86
להלן תקציר מכרזי הרשויות המקומיות

תנאי התשלום: כמפורט בגוף המכרזים. נוסח מלא של כל מכרז נמצא לעיון ברשות המקומית המפרסמת ובמרכז השלטון המקומי. מסמכי ומפרטי המכרזים ניתן לרכוש ברשות המקומית בסכומים הנקובים בטבלה. נוסח הפרסום — באחריות הרשות המקומית המפרסמת.

שם הרשות המקומית	מספר מכרז	מחיר מכרזים	שם המכרז	מועד אחרון להגשה	טלפון המגן לפרטים	ראש הרשות המקומית
ע. תל אביב	221/86	80	פתוח מרכז ספורט ברמת אביב ג'	7.8.86	עזרא הבצרון דרך פ"ת 106	ש. להט
ע. באר שבע	41/86	500	תכנון הקמה והפעלת בתי קולנוע — מרכז מסחרי (מרכז העיר)	4.7.86	טל' 057—33121 363, 379 חדר 303	א. נאוי
ע. נתניה	65/86	100	אספקת הרכבת רהוט וציוד לבנין העיריה	11.7.86	אגף הנדסה רח' ויצמן 4	י' אלרואי
ע. נתניה	66/86	70	תכנון וביצוע של תחנת משאבות באזור התעשיה	18.7.86	אגף הנדסה רח' ויצמן 4	י. אלרואי
ע. נתניה	67/86	100	ביצוע עבודות סלילת כביש ומדרכה ברח' פינס, סמטת פינס, סמטת סטודיו, רח' ברט, הרב קוק	18.7.86	אגף הנדסה רח' ויצמן 4	י. אלרואי
ע. קרית גת	12/86	100	אספקת התקנת מתקני חצר לגני ילדים	4.7.86	רכש ואספקה טל' 051—874582	ד. מגן
ע. ראשון לציון	19/86	100	הסעת תלמידים באוטובוסים או טיוליות	7.7.86	אגף החנוך טל' 994995	מ. ניצן
ע. ראשון לציון	20/86	100	הסעת תלמידים במוניות ורכב קל וביניים	7.7.86	אגף החנוך טל' 994995	מ. ניצן
ע. רחובות	7/86	100	ביצוע־ריסוס תימרור האחזקה בגומת מנוחה וחולה ויעקב	4.7.86	מנהל מדור תנועה טל' 08—456456	י. הרמלך
מ.מ. באר יעקב	6/86	300	סלילת כביש ומדרכות ברח' הבלנית	6.7.86	מזכיר המועצה טל' 08—245015	ג. אברקוביץ
מ.מ. בית שאן	16/86		המ"מ מעונינת לרכוש רכב (מכל מים) לנשיאת 5 טון כולל משאבת PTU שנת 82—80	30.6.86	מזכירות המועצה טל' 065—86221	ש. בקילר
מ.מ. בית שאן	17/86	50	מכירת 8 עגלות מסוג הידוד גנטת כולל רשיון משקל כולל להעמסה 5 טון	30.6.86	מזכירות המועצה טל' 065—86221	ש. בקילר
מ.מ. באר טוביה	8/86		מכירת רכב פג'ו 504 שנת ייצור 1981	2.7.86	מנו' התחבורה טל' 055—82976	ח. הדר
מ.א. גולן	2/86	100	הקמת מבני שמירה בישובי רמת הגולן	11.7.86	מח' בטחון טל' 069—61026—7	א. ליס
מ.א. גולן	3/86	80	אספקה והתקנת מטות מקלטים בישובי רמת גולן	11.7.86	מח' בטחון טל' 069—61026—7	א. ליס
מ.א. גולן	4/86	50	אספקת ערכות ציוד חירום למקלטים	11.7.86	מח' בטחון טל' 069—61026—7	א. ליס
מ.א. גולן	5/86	50	אספקת והתקנת תאורת חירום במקלטים	11.7.86	מח' בטחון טל' 069—61026—7	א. ליס
ע. באר שבע	12/8/86		מורים לקלרינט, חליל צד וחצוצרה	4.7.86	טל' 057—76019	א. נאוי
ע. באר שבע	12/9/86		משרת עורך דין	4.7.86	טל' 33121 363, 379 חדר 360	א. נאוי
מ.מ. אלפי מנשה	10/86		אחראי תחזוקה	30.6.86	מזכירות טל' 425212, 052—425111	ש. קמן
מ.מ. אלפי מנשה	11/86		מזכיר/ת המועצה	30.6.86	מזכירות טל' 425212, 052—425111	ש. קמן

הול לבלמה המוקד מרכז השלטון המקומי